Г30 01/7
1900–1901
Б.Ф.
I.

№ 425/6
Г 30 01/7

СВѢДѢНІЯ

О РУКОПИСЯХЪ, ПЕЧАТНЫХЪ ИЗДАНІЯХЪ

И ДРУГИХЪ ПРЕДМЕТАХЪ, ПОСТУПИВШИХЪ

ВЪ РУКОПИСНОЕ ОТДѢЛЕНІЕ БИБЛІОТЕКИ

ИМПЕРАТОРСКОЙ АКАДЕМІИ НАУКЪ

ВЪ 1900 И 1901 ГОДАХЪ.

БИБЛІОТЕКА
Л. П. и В. И. РОГОЖИНЫХЪ.

В. И. Срезневскаго.

Оттискъ изъ Извѣстій Императорской Академіи наукъ. Т. XVI, № 2 (февраль 1902).

С.-ПЕТЕРБУРГЪ.
ТИПОГРАФІЯ ИМПЕРАТОРСКОЙ АКАДЕМІИ НАУКЪ.
Вас. Остр., 9 лин., № 12.
1902.

W4412

30 01/7
№ 425/6
Ж. Историч. Научн. Б-ка НКП РСФСР
Инвент. № 383156
193 г.
БИБЛІОТЕКА В. П. и В. Н. РОГОЖИНЫХЪ.

Въ истекшій 1901 годъ рукописное отдѣленіе библіотеки академіи наукъ обогатилось такимъ количествомъ рукописей, какимъ не обогащалось съ 1854 года, когда почетнымъ гражданиномъ С. П. Алексѣевымъ была принесена въ даръ академіи часть цѣннѣйшаго собранія рукописей и старопечатныхъ книгъ, прежде принадлежавшаго графу Ѳ. А. Толстому. Общее число всѣхъ рукописныхъ книгъ, тетрадей и листковъ, столбцовъ, бумагъ, старопечатныхъ книгъ и книгъ времени Петра Великаго, лубочныхъ, литографированныхъ и гектографированныхъ изданій и художественныхъ предметовъ, поступившихъ въ 1900 и 1901 годахъ,— 1098 (въ томъ числѣ 50 въ 1900 году). Изъ всего этого количества наибольшую цѣнность представляетъ коллекція рукописей XII—XVIII вв. и старопечатныхъ книгъ, принесенная въ даръ библіотекѣ А. И. Яцимирскимъ. Второе мѣсто по значенію въ ряду поступленій въ библіотеку занимаетъ собраніе рукописей и изданій, пріобрѣтенныхъ мною прошлымъ лѣтомъ во время поѣздки въ Вологодскую и Архангельскую губернію по порученію второго отдѣленія академіи наукъ; въ это собраніе входитъ болѣе 30 рукописныхъ книгъ и тетрадей XV—XIX вв., болѣе 170 грамотъ XVII в., около 40 бумагъ и записокъ XVIII и XIX вв., 4 изданія времени Петра Великаго и нѣсколько лубочныхъ картинокъ. Третья обширная коллекція поступила изъ архива И. И. Срезневскаго (рукописи статей, по преимуществу, вошедшихъ въ Извѣстія второго отдѣленія академіи наукъ 1852—1863 гг., собраніе автографовъ А. Х. Востокова, матеріалы къ областному русскому словарю, къ словарю малорусскаго языка, матеріалы по народной словесности великорусской, малорусской и бѣлорусской). Далѣе нѣсколько рукописей перешло въ библіотеку изъ архива второго отдѣленія академіи наукъ (изъ нихъ нѣкоторыя пріобрѣтены прошлымъ лѣтомъ въ Архангельской губерніи коммандированнымъ отъ отдѣленія А. Д. Григорьевымъ). Кромѣ того въ рукописное отдѣленіе принесены въ даръ рукописи, изданія и вещи слѣдующими лицами: А. А. Автономовымъ, Александромъ иг. Введенскаго монастыря въ Сольвычегодскѣ, преосв. Алексіемъ еп. Вологодскимъ, Л. Быковой, В. А. Водарскимъ, Н. А. Вукотичъ, В. Т. Громме, И. Е. Давидовичемъ, А. В. Жиркевичемъ, К. Г. Залеманомъ, А. М. Захаренкомъ, А. А. Каменевымъ, г-жею Кеневичъ, Н. П. Кондаковымъ, А. Е. Крымскимъ, Н. П. Лихачевымъ, Б. Л. Модзалевскимъ, С. Ѳ. Ольденбургомъ, А. Н. Пыпинымъ, В. И. Чернышевымъ, А. А. Шахматовымъ. Библіотека считаетъ долгомъ выразить имъ свою признательность.

Въ представляемомъ ниже описаніи всѣ рукописи расположены въ общемъ хронологическомъ порядкѣ безъ раздѣленія по содержанію; коллекціи, представляющія собою одно цѣлое, дробить которое казалось неудобнымъ, помѣщены послѣ перечня отдѣльныхъ рукописей; печатныя изданія и вещи выдѣлены въ особыя группы. Свѣдѣнія о собраніи А. И. Яцимирскаго и о рукописяхъ и книгахъ, пріобрѣтенныхъ мною въ Вологодской и Архангельской губерніяхъ, составляютъ приложеніе къ настоящему описанію.

ОТДѢЛЬНЫЯ РУКОПИСИ.

1. ОТРЫВОКЪ ИЗЪ КНИГИ ЕВАНГЕЛЬСКИХЪ ЧТЕНІЙ начала XIV вѣка. Въ четвертку, на 2-хъ листахъ, въ одинъ столбецъ по 20 строкъ, на пергаменѣ; на 2-мъ л. недостаетъ двадцатой строки. Отры-

вокъ заключаетъ въ себѣ чтенія въ недѣлю 15-ую по воздвиженьи (въ четвергъ и пятницу) и въ недѣлю 17-ую по воздвиженіи (въ понедѣльникъ и вторникъ): ев. Марка, гл. XI, 27—33; гл. XII, 1—6; гл. XIII, 9—13; гл. XIII, 14—19. Правописаніе сербское. См. «Охранную опись рукописнаго отдѣленія библіотеки Имп. академіи наукъ», с. 4 («Извѣстія Имп. академіи наукъ», т. XV, № 4, с. 406).

Отрывокъ поступилъ въ библіотеку отъ акад. Н. П. Кондакова въ 1900 году (найденъ въ Македоніи). По новой описи: 4. 5. 1.

2. ОТРЫВОКЪ ИЗЪ ПСАЛТЫРЯ XV вѣка. Въ четвертку, на 4-хъ листахъ, въ одинъ столбецъ по 20 строкъ, на пергаменѣ. Письмо полууставное. Сохранившееся заглавіе писано золотомъ; заставка разцвѣчена въ три цвѣта (синій, красный и зеленый) съ позолотой; первая начальная буква окрашена также въ три цвѣта (синій, малиновый и красный) и также позолочена; остальныя начальныя буквы киноварныя; изъ строчныхъ буквъ обращаетъ на себя вниманіе ρ (на послѣднихъ строчкахъ) съ длиннымъ стержнемъ и завиткомъ внизу. Правописаніе средне-болгарское. Рукопись заключаетъ въ себѣ два отрывка изъ помѣщающихся вслѣдъ за псалмами библейскихъ пѣсней.

л. 1 (подъ заставкой). пѣ҃ а҃ мѡѷсеѡва въ ӥсходѣ. Недостаетъ конца пѣсни; послѣднія слова: простр҄ѣ десницѫ своѧ (Исх. XV. 12).

л. 2. Пѣснь Моисеева отъ Второзаконія. Безъ начала и конца; нач.: <ра>звращени сиꙗ ли г҃ви въздаете (Втз. XXXII. 5, 6); конч.: възвеселитеса нб҃са коупно съ ни҃. ӥ да поклонатса емоу вси аг҃гли б҃жии. веселитеса ꙗ<зыци> (с. 43).

Отрывокъ поступилъ изъ второго отдѣленія Императорской академіи наукъ въ 1901 году. По новой описи: 4. 5. 4.

3. ТРЕБНИКЪ начала XV вѣка. Въ четвертку, на 159 листахъ (изъ нихъ первые 7 въ ничтожныхъ обрывкахъ), въ одинъ столбецъ по 25 строкъ, на бумагѣ (филиграни: голова оленя, ножницы, звѣзда о шести лучахъ; часть бумаги безъ филиграней). Письмо полууставное, довольно простое; заглавія и начальныя буквы киноварныя. Правописаніе сербское. Рукопись неполная; первыя сохранившіяся тетради сильно обгрызаны мышами; попорчены и многіе изъ среднихъ листовъ; конца рукописи недостаетъ; нѣкоторые листы замѣнены новыми въ XVIII вѣкѣ. Вслѣдъ за текстомъ вставлена тетрадь съ счетовыми замѣтками XVIII вѣка (на сербскомъ языкѣ). На л. 138 запись бывшаго владѣльца.

л. 8. Молитва Б҃е страшны ӥ чл҃вко<люби>вы, сил҄ны ӥ ми҃рды (ср. Описаніе слав. рукописей московской синодальной библ., т. 3, 1, с. 131 и 157; въ Требникѣ 1623 г., л. 321—322). Обрывокъ листа.

л. 9. м҃ разрѣшити всакоу клѧ҃воу. Нач.: Вл҃ко гн҃и бе҃ вседрьжи-те<лю>...

л. 9 об. млт҃ва, иже въ епитими соущоу или сами себе съ клѧ<т>вою завезаше или по ноу...ы.

л. 10 об. млт҃ва клън'шоусе дрьзостїю напрасно.

л. 10 об. <Млт҃ва простити чедо> дх҃ѡ<вное>. Начало оборвано (см. Описаніе син. рук., т. 3, 1, с. 157).

л. 11. млт҃ва, иже гл҃ета а<рхї>ереи или дховны .... <сы>ноу за ради грѣ... (см. Описаніе син. рук., т. 3, 1, с. 179).

л. 14. Раздрѣшение прѣѡсщенаго архїепкпа кон'стантина града кѵ михаила, рекомаго асхалона м҃тва исповѣданїю.

л. 14 об. чина бываюцїи ст҃ыти масло.

л. 41 об. въ нелю н҃ вер̾ клепаю поскоро слоужбы ради и колѣн'на преклоненїа (Послѣдованіе вечерни въ день пятидесятницы).

л. 55. м҃ на е҃ хлѣбы ст҃ыма.

л. 55 об. м҃ на основание цр҃кве.

л. 56. м҃ на всакои обра҃нѣи немо (двѣ молитвы).

л. 57 об. м҃ на ново брашно и на коливѡ ст҃ыма на лургїи.

л. 58. млт҃ва на гроздиемь.

л. 58 об. млт҃ва на приносими плодома всакого ѡвоцща.

л. 58 об. м҃ на винома начети кисѣло. Двѣ молитвы; вторая озаглавлена млт҃ва дроуга томоужде.

л. 59 об. млт҃ва на съсоудѡ оскврьншимсе. Двѣ молитвы; вторая озаглавлена млт҃ва дроуга томоужде: ~ Вл҃ко срьцовѣдче.

л. 60. млт҃ва на оскврън'шимсе стоуден'це.

л. 61. млт҃ва на оскврь<ншимсе въ> браш'нѣ ѿ поган<ь>. Ср. Описаніе син. рук., т. 3, 1, с. 155.

л. 61 об. <млт҃ва н>а новѡ кладезима. Ср. Описаніе син. рук., т. 3, 1, с. 156.

л. 62. Обрывокъ листа съ замѣтками XVIII в.

л. 63. Чинъ бываемый на одѣяніе рясы (только конецъ). Нач.: дховны ткои дарѡ съврьшае дарь. Ср. Требникъ 1623 г., л. 416.

л. 63. послѣдованїе малаго ѡбраза еже е҃ ман'дїа (листа 64-го небольшой обрывокъ). Ср. Описаніе синод. рук., т. 3, 1, с. 161.

л. 70 об. Чина бываемы великаго и агглаского ѡбраза (безъ конца и съ пропусками).

л. 93. Чинъ бываемый на разлученіе души отъ тѣла (безъ начала). Нач.: вьсѡ въст҃ тщанием (канонъ на исходъ души Андрея Критскаго). Ср. Требникъ 1623 г., л. 534 об.

л. 96 об. м҃ гл҃емаа на исхо дш҃и.

л. 97 об. м҃тва на исповѣданіе брата иже дасе ѿ оц҃ъ въ ѡбразъ ѿпоуста оумирающа.

л. 98. послѣдованіе бываемо ѡ оусъпшй инѡкыхъ (съ пропусками).

л. 130. послѣдованіе бываемо ѿ оусъпшй.

л. 151 об. м҃тва въ еже знаменаты отроче приемлѥ име въ ѡсмы дн҃ь рождьства своего (безъ конца).

л. 152. м҃твы еже сътворити оглашенънаго (безъ конца).

л. 156. Приписки поздняго времени.

Рукопись поступила отъ ак. Н. П. Кондакова въ 1900 году (пріобрѣтена въ Македоніи). По новой описи: 34. 8. 18.

4. ОТРЫВОКЪ БОГОСЛУЖЕБНАГО СБОРНИКА съ мѣсяцесловомъ XV вѣка. Въ четвертку, на 142 листахъ, въ одинъ столбецъ по 25 строкъ, на бумагѣ (филиграни: бычачья голова съ короной надъ рогами и шестилистникомъ на стержнѣ сверху, бычачья голова съ чертой отъ подбородка, кончающейся треугольникомъ и пересѣченной два раза, съ стержнемъ надъ рогами, увѣнчаннымъ пятилистникомъ, бычачья голова съ стержнемъ надъ рогами, кончающимся крестомъ). Письмо полууставное XV вѣка; нѣкоторые листы замѣнены въ XVIII вѣкѣ новыми; заглавія и начальныя буквы киноварныя. На поляхъ въ XVII в. сдѣлана размѣтка главъ, но неправильно, такъ какъ листы рукописи въ это время были уже перепутаны. Рукопись неполная — безъ начала, конца и съ пропусками; кромѣ того верхняя часть почти всѣхъ листовъ, когда-то подмоченная, частью истлѣла, частью продолжаетъ осыпаться. Правописаніе рукописи русское съ вліяніемъ среднеболгарскаго. Въ нѣсколькихъ мѣстахъ приписки пермскою азбукою (л. 125, 131, 134 и 134 об.); три изъ этихъ приписокъ представлены въ снимкѣ, а двѣ первыхъ и въ транскрипціи въ брошюрѣ И. С. Некрасова «Пермскія письмена въ рукописяхъ XV вѣка»; въ той же брошюрѣ сообщено и краткое описаніе рукописи (с. 3-4). На л. 127 об. и 128 сохранились замѣтки 7000-го и 7012-го года о смерти неизвѣстныхъ лицъ: В лѣ҃ ҂з м҃ца апри еі престави афо<нас>іе .... (вторая строка отрѣзана), В лѣ҃ ҂з ві пре мартиан маіа въ д въ и ча дн.

л. 1. <богородичны и> кртобчны осмй гла<сомъ> .... тр҃ре празникѡ ст҃ы. На полѣ отмѣчено: л҃ѕ.

л. 3. Началѡ ст҃го и великаго поста. На полѣ отмѣчено л҃з. Краткое изложеніе послѣдованій съ недѣли о мытарѣ и фарисеи до недѣли о всѣхъ святыхъ.

л. 17. инй тр҃ре и бг҃рѡдични пѣвни твореніе ѳеѡфана іѡсифа имаще пръвы тро҃ріи краегранесіе (конца нѣтъ).

л. 27. <Троп>аре і ўпакое ѡсмимъ гласовѿ. <въ>скр҃ны. На полѣ н҃з.

л. 29 об. Тропа́ре катадн҃евнїи. На полѣ: н҃и.

л. 31 об. Ст҃ры покаа́нны (на полѣ н҃ѳ) и далѣе отрывки изъ службъ страстной недѣли и нѣкоторыхъ другихъ (на поляхъ отмѣчены главы ѯ҃а, ѯ҃в, ѯ҃г, ѯ҃д, ѯ҃е, ѯ҃ѕ, по видимости, безъ основанія).

л. 42. к<ан>ѡ҃ о̀ ст҃ѣи <живо>нача́лнѣи тр҃ци ѐмꙋже кра<егранесїе> шестаго пѣнїа принашаѫ ти божестъвно м҃р҃фн. На полѣ отмѣчено л҃и.

л. 46. григо́рїа синаита припѣла по троичнѣмь кано́нѣ.

л. 47. Мо҃ ст҃ѣи и живѡначалнѣи троици марка инѡка.

л. 48. Изъ службы въ св. великую субботу. Нач.: Въ ст҃жѧ и вели́кжѧ сѫ҃ в҃е при ч҃а .і҃. мъ кле́пе҃ .... На полѣ отмѣчено: л҃ѳ.

л. 50. Изъ службы въ св. великую недѣлю пасхи. Нач.: Въ ст҃жѧ и вели́кжѧ нѣлѧ па́схы на оу̀трени по внегда̀ изы́ти въ па́пр҃ъ.

л. 51. Канонъ о распятіи Господнѣ (безъ начала).

л. 54. млт҃ва къ прѣст҃ѣи вл҃чци на́шеи бц҃и.

л. 55. Пра́вило пѣвае́мо на бг҃отелесное погребе́нїе г҃а б҃а и̇ сп҃са нашего іѵ҃ х҃а и на пла́чь бц҃и. Творе́нїе симеѡна логофе́та. На полѣ отмѣчено: н҃г.

л. 59. млт҃ва непрѣста́нно ѿ дш҃и къ г҃оу.

л. 60. Ка́нѡ кр҃тоу. На полѣ: н҃д.

л. 63 об. Мл҃тва ст҃го грїгорїа двѡсло́вца ѡ̀ и̇збавлении҃ блѫда. На полѣ: н҃е.

л. 64. Соборникъ 12-ти мѣсяцемъ (безъ начала). Начинается тропаремъ рождеству Богородицы (8 сентября), кончается пѣснопѣніями на день усѣкновенія главы Іоанна Предтечи (29 августа).

Рукопись принесена въ даръ библіотекѣ А. Е. Крымскимъ въ февралѣ 1901 года; ранѣе принадлежала проф. И. С. Некрасову. По новой описи: 34. 8. 17.

5. ПЕРВАЯ ПОЛОВИНА ОКТОИХА въ спискѣ начала XVI вѣка. Въ листъ, на 210 листахъ, въ два столбца по 29 и 30 строкъ, на бумагѣ (филиграни: буква Р съ раздвоеннымъ, перечеркнутымъ стержнемъ и крестообразной розеткой сверху и варіантъ — безъ розетки, буква Y съ крестомъ на верху, кувшинчикъ съ двумя ручками, кружкомъ и крестообразной розеткой на верху и буквою R (?) на стѣнкѣ, рука въ короткомъ рукавчикѣ безъ всякихъ украшеній, щитъ съ тремя геральдическими лиліями — гербомъ Франціи, крестообразной розеткой сверху и буквою t снизу, грозди безъ буквъ и вѣтки). Экземпляръ октоиха очень истрепанный, съ вклеенными листами и подклейками XVI, XVII и XVIII вѣковъ (вклеенные листы въ одинъ столбецъ). Всѣ почерки полууставные, простого письма; заглавія и начальныя буквы киноварныя. Начала и конца рукописи недостаетъ, кромѣ того недостаетъ листовъ между л. 204 и 205, л. 205 и 206,

206 и 207; такимъ образомъ неполнота касается преимущественно не службъ октоиха, которыя сохранились почти въ полномъ видѣ, а только приложеній къ книгѣ. Правописаніе русское.

л. 1. Нач.: по сема катава҇ꙗ по вся въскресениꙗ (ирмосы).

л. 1 об. Молитва святой и живоначальной Троицѣ, твореніе Марка инока. Нач.: Всемогꙋщаꙗ и животворꙗщаꙗ ст҇аꙗ тр҇це...

л. 2 об. книга гама ѿтаецъ на велицыи вѣрни в соу҇ вѣ҇р. Службы 1-го гласа.

л. 54 об. в су҇ на ма҇ вѣ҇рни сті҇х въск҇рны. гла҇ в҇ (службы 2-го гласа).

л. 106. в с҇ꙋ на ма҇и вѣ҇рни ст҇р въск҇рны гла҇ г҇ (службы 3-го гласа).

л. 156. в с҇ꙋ ве҇ на ма҇и ве҇рни ст҇ры гла҇ д҇ (службы 4-го гласа); въ двухъ мѣстахъ пропуски и нѣтъ конца.

л. 206. <с>вѣ҇т чре҇ всю нѐлю (свѣтильны дневныя во всю недѣлю).

л. 206 об. Свѣтильны воскресныя (безъ загл.). Нач.: съ оуч҇нкы идема на гороу галелѣискоую....

Рукопись пріобрѣтена А. А. Шахматовымъ въ Архангельскѣ въ декабрѣ 1900 года. По новой описи: 34. 7. 24.

6. ВТОРАЯ ЧАСТЬ ТРІОДИ ПОСТНОЙ второй половины XVI в. и XVII в. Въ четвертку, на 167 листахъ, въ 1 столбецъ по 25 и по 21 строкѣ, на бумагѣ (въ одной части рукописи филигрань перчатка большой величины съ цвѣткомъ о шести лепесткахъ надъ пальцами и варіантъ этой филиграни съ четырьмя лепестками; въ другой части филиграни нѣтъ). Рукопись писана простымъ, довольно небрежнымъ полууставомъ двухъ почерковъ, одинъ изъ нихъ въ старой части рукописи, на листахъ 1—6, 68—97, 105—118, другой на тѣхъ листахъ, которые были дополнены послѣ утраты частей старой рукописи (7—67, 98—104, 119—167); заглавія и начальныя буквы киноварныя. Начала и конца рукописи недостаетъ; недостаетъ также листовъ между лл. 6 и 7, 157 и 158, 163 и 164, 165 и 166. Правописаніе русское. На л. 67 об. отмѣтка бывшаго владѣльца рукописи о ея продажѣ: а прода҇ сию книгꙋ ерасимко кас҇не сн҇ъ попо҇ ѡѳон҇аю ѳедоровꙋ сн҇ꙋ посе҇сково а вза҇ е҇ми деса҇ а҇тъ дене҇. На л. 156 об. вкладная Аѳанасія: а с҇ю книгꙋ положи҇лъ ак҇и и аны в домъ ѡѳонасе҇ ѳедоро҇ сн҇ъ посе҇ского. Переплетъ рукописи досчатый, крытый тисненой кожей.

л. 1. Послѣдованіе великаго поста съ 3-го воскресенья до пятницы 6-й недѣли. Начинается послѣдованіемъ утрени въ 3-е воскресенье великаго поста; первыя слова <разрушение адово торжеству>юще из гроба х҇с восіа (пѣснь 3-я, ирмосъ).

л. 156 об. се҇лны ѡсмогла҇сныꙗ ихъ҇ж пое҇ на первы҇ стихологиа҇ ст҇ыꙗ четыредесатници.

л. 166. Свѣтильны троичны гласа (безъ заглавія). Нач.: плъскими ѡбрѣзовании бесплотны сй. Кончается рукопись гласомъ 3-мъ свѣтиленъ; послѣднія слова: въсия свѣтъ миру твоему.

Рукопись пріобрѣтена А. А. Шахматовымъ въ Архангельскѣ въ декабрѣ 1900 года. По новой описи: 34. 8. 19.

7. ЗЕРЦАЛО ВЕЛИКОЕ съ другими статьями исхода XVII вѣка. Въ четверку, на 144 листахъ, на бумагѣ (филигрань гербовый щитъ). Письмо скорописное; въ заглавіяхъ главъ киноварь; на поляхъ противъ заглавій нумерація главъ болѣе поздняго времени, чѣмъ вся рукопись. На нѣкоторыхъ листахъ есть отмѣтки владѣльцевъ XVIII в. Въ началѣ недостаетъ около 30 листовъ; конца рукописи нѣтъ. Кромѣ Зерцала въ рукописи находятся Уставъ св. Владимира, Повѣсть о Щилѣ, посадникѣ Новгородскомъ, и выписки изъ Козмы Индикоплова, Палеи и др. Списокъ Зерцала, входящій въ настоящій сборникъ, можно отнести ко второму типу (по классификаціи П. В. Владимирова — см. въ изслѣдованіи его «Великое зерцало», М. 1884). Правописаніе рукописи русское.

Л. 1-й: О нѣкоемъ клирикѣ, иже... отъ наказанія недуга милосердно Богородицею избавися (безъ начала); начинается словами: ... принося и к сему присовокупно гля благословено чрево носившие тя .... (по оглавленію Владимирова 29).

л. 2 об. о мти к ѕлостраждущимъ и ѡ прияти в домъ таковыхъ. На полѣ: гла л (по оглавленію Владимирова 30).

л. 3 об. О иже птицы гднимъ страсте состраждутъ. На полѣ: гла ла (по оглавл. Влад. 31).

л. 4 об. Ѕло за ѕло враня ради убиение для страте дня не ѿда и велию мзду восприя. На полѣ: гла лв (у Влад. 32).

л. 5 об. о разбоинице иже покаяние ра наслѣдова пустынникъ же ѡзлобивься во а сниде. На полѣ: гла лг (у Влад. 33).

л. 6 об. Како горды мнй и пустынный жител ѡсудися разбойникъ же смирися цртво ѡбрѣте пише вилгимъ лугдонский. На полѣ: гла лд (по оглавл. Владимирова 34).

л. 9. ѡ славе нбнеи и ѡ радости правѣдныхъ вѣчней. На полѣ: гла ле (Влад. 35).

л. 11 об. ѡ унынии и ѡ цртвии и ѡ муке. На полѣ: гла лѕ (по огл. Влад. 36).

л. 11 об. Ѡ яко здѣ лучши скорби и беды терпѣти нежели тамо. На полѣ: гла лз (по оглавл. Влад. 37).

л. 13 об. Како боятися суда бжия мардый некий цря научи. На полѣ: гла лз (по оглавл. Влад. 38).

л. 15 Млтыню ѿ срца дая и цесарь многое сокровище обрѣте. На полѣ: гла лі (по оглавл. Влад. 39).

л. 16. Нѣкиї крал не возгнушася помощь подати убогому еже извлещи шеля из блата. На полѣ: гла лѳ (по оглавл. Влад. 45).

л. 17. о нѣкое ѡбйнике и мучителе иже убогїи повлатныї и поручныї ѡзлобляя. На полѣ: гла м (по оглавл. Влад. 47).

л. 18 об. О правдосуди и кротости цесаря Ѿтона иже цесареву свою повелѣ сожещи. На полѣ: гла ма (по оглавл. Влад. 48).

л. 20. о славолюби и украшени и сластолюбиі и гордости. На полѣ: гла мв (у Влад. 49).

л. 20 об. о еже подобает свтаї бжиї яко прѣстателеі и помощни стяжати и прилежание и вѣру имѣти к нимъ. На полѣ: гла мг (у Влад. 50).

л. 25. о чюднемъ викентиї и похотениї на н нѣкоея жены яже ѡкры прѣ нимъ все тѣло. На полѣ: гла мд (у Влад. 51).

л. 28. Како врагъ диявол служа нѣкоему чтному члвку и како не терпитъ идеже приносится млтва. На полѣ: гла ме (у Влад. 52).

л. 30 об. Како не терпи врагъ ідеже союз любве и чего собою творити безсилен твори члвки паче же бабами. На полѣ: гла мѕ (у Влад. 53).

л. 33. Прѡтонравны нѣки юноша моля гда бга да датъ ему ѡчевйно побѣдити диявола и вмѣсто диявола уби юродивую и немую дѣвъку. На полѣ: гла мз (у Влад. 54).

л. 35. Яко добродѣтелныї и свтымъ чарования не ѡдалеваютъ. На полѣ: гла ми (у Влад. 55).

л. 36. Ѡ погибели нѣкоего багача емуже никое же зло в жити приключися. На полѣ: гла мѳ (у Влад. 56).

л. 37. Ѡ гордости и ярости иже славни поручныї свои не хотяще именѣ назвати но глю поди чортъ диавол бѣсъ. На полѣ: гла н (по оглавл. Влад. 57).

л. 37 об. Ѡ ввѣрившѣся примати на сохранения и запирающемся. На полѣ: гла на (у Влад. 58).

л. 39 об. Ѡ лакомстве і како нѣкоего лакомого срце ѿдася в руце диаволу. На полѣ: гла нв (у Влад. 59).

л. 40. Ѡ лакомствѣ и лихоиманиї. На полѣ: гла нг (у Влад. 60).

л. 41. Ѡ смерти нѣкоего богатого. На полѣ: гла мд (у Влад. 61).

л. 41 об. Ѡтрашное сказание тому ж подобно. На полѣ: гла не (у Влад. 62).

л. 42. Умирая нѣки воинъ печалова иже времѐнному служа гдну а не вѣчному. На полѣ: гла нѕ (у Влад. 64).

л. 43 об. Ѡ другомъ. Нач.: тои же повѣствуе во всѣ тому подобны случаю ... На полѣ: гла нѕ.

л. 45. об. Ѡ постѣ яко палемон свѣты в днь велики воскресениѧ сь елеѡ не хотѣ вкуситі. На полѣ: гла нз.

л. 44. Ѡ нѣкоем иже живоны мясъ гнушаяся члвческими же кормяся. На полѣ: гла ни.

л. 44 об. Ѡ кормящийся языком иже прокураторством живуще и то есть стряпчество. На полѣ: гла нѳ (у Влад. 65).

л. 45. Ѡ тѣхъ же. Нач.: Иѡаннъ мни егда еще бѣ в миру... На полѣ: гла 59.

л. 45 об. Ѡ клеветающий и поядающихъ и подающихъ братию. На полѣ: ѯ (у Влад. 66).

л. 47. О клеветнице иже по смерти ѡсужден языкъ свои ясти. На полѣ: гла ѯа (у Влад. 67).

л. 47 об. Ѡ еже честь воздавати родителем и не призирати и ѕѣло ужасно и полезно. На полѣ: гла ѯв (у Влад. 68).

л. 50 об. Ѡ женящийся в сродствѣ каковыя чада ѿ таковых рождаются. На полѣ: гла ѯг (у Влад. 69).

л. 51. О пиянстве и ѡсуждении пияницы по смрти пити ѡгнь и жꙋпелъ. На полѣ: гла ѯд (у Влад. 70).

л. 51 об. Ѡ пиянице иже прода дшу дияволꙋ. На полѣ: гла ѯе (у Влад. 71).

л. 52 об. ѡ еже кто не мня грѣх быти играет шахматы и прочими костырсками играми. На полѣ: гла ѯѕ (у Влад. 72).

л. 53 об. Ѡ еже на поле соты и со птицами забава. На полѣ: гла ѯз (у Влад. 73).

л. 54. О крадущихъ. На полѣ: гла ѯи (у Влад. 40).

л. 54 об. О просящих хлѣб или что ино здравых же сущихъ. На полѣ: гла ѯѳ (у Влад. 41).

л. 55. Ѡ просящих коварством у епиѳания святаго. На полѣ: гла о (у Влад. 42).

л. 56. О продаяниі првномъ како нѣкоея вдовы до не згорѣ. На полѣ: гла оа (у Влад. 188).

л. 57. О еже в продаяниі не лгати. На полѣ: гла ов (у Влад. 189).

л. 57. О двух купцах иже первѣя во убожество падоша потом же послушавше наставника своего духовнаго ѿдат ѡбогатишася. На полѣ: гла ог (у Влад. 190).

л. 58 об. О непослушаниі слова бжия и ѡ силе его велицей. На полѣ: гла од (у Влад. 191).

л. 59 об. О проповѣди слова бжия и каково симъ иже не хотят слушати его. На полѣ: гла ое (у Влад. 43).

л. 60. О еже слушати с҃тое пѣние паче же литоргию с прилежание и бл҃гоумиемъ. На полѣ: гл҃а о҃ѕ (у Влад. 44).

л. 61 об. Иже слушаю литоргию ѿ бѣдъ спасаютсяа не слушающи погибаютъ. На полѣ: гл҃а о҃з (у Влад. 74).

л. 62. Не слушавшему литоргию нѣкогда что быстъ. На полѣ: гл҃а о҃и (у Влад. 75).

л. 62 об. Ѡ слушающий литоргию како велки кн не повреди. На полѣ: гл҃а о҃ѳ (у Влад. 76).

л. 63 об. Ѧко усрдна мл҃тва противныя побѣждаетъ. На полѣ: гл҃а п҃ (у Влад. 77).

л. 64. Како в службе с҃тыя службы свщ҃нника раздвоенна мыслию дѣмонъ ѿбличи. На полѣ: гл҃а п҃а (ср. у Влад. 78).

л. 65. Ѕѣло страшное сказание ѡ пренебреженомъ свщенникe. На полѣ: гл҃а п҃в (у Влад. 79).

л. 65 об. Ѡ недостоинъстве служащихъ. На полѣ: гл҃а п҃г (у Влад. 80).

л. 66. О еже свщ҃еннико за дш҃и поминовение творити. На полѣ: гл҃а п҃д (у Влад. 81).

л. 67. О еже ѿ сродниковъ умерши помощи желаютъ. На полѣ: гл҃а п҃е (у Влад. 82).

л. 68. Како умерши поминашаго и свщенника испоручиша. На полѣ: гл҃а п҃ѕ (у Влад. 83).

л. 68 об. Ѡ еже по умрший не зло плакати. На полѣ: гл҃а п҃з (у Влад. 84).

л. 69. Белия помощъ ес҃ть мл҃тва и мл҃тня яко не точию живы грѣхов во ѿпущение и во семъ поможение но и умршимъ преславное избавление и мукъ свобожение. На полѣ: гл҃а п҃и и гл҃а п҃ѳ (у Влад. 85). Между листами 72 и 73 недостаетъ одного листа.

л. 74 об. Ѡ нѣкое ѿрочати иже великия мѹки претерпѣ и ѿ тѣх мѹкъ мт҃ерию избавися. На полѣ: гл҃а ч҃ (у Влад. 86).

л. 75 об. ѡ с҃тokуcтве и правде и кротости. Нач.: Генърикъ римски даде ѡпату... На полѣ: гл҃а ч҃а (у Влад. 87). Въ концѣ статьи выписка изъ Баронія (см въ изд. 1719 г. л. 1209); нач.: О сем же цр҃и повѣствует главер егда еще живѹ ѿцу его кон҃раду... На полѣ приписано: Баранеу.

л. 77. Ѧко всѣх нш҃имъ злы сами ем҃ы виновни и ѡ злыхъ врази нш҃и демони на ѡбучаютъ. На полѣ: гл҃а ч҃в (у Влад. 88).

л. 78 об. Ѡ нѣкое попѣ его дѣти дх҃овни умершаго умерши каменми в студенецъ адски загнаша. На полѣ: гл҃а ч҃г (у Влад. 88).

л. 79 об. Ѡ покаяни нѣкоего кн҃зя ѕѣло полезно и ѡ иерѣе иже его како изправи ѕѣло дивно. На полѣ: гл҃а ч҃д (ср. у Влад. 92).

л. 84. Дѣмон и вѣствуе҃ яко покаяниемъ вся силы его разрушаются. На полѣ: гла҃ чє҃ (у Влад. 91).

л. 84 об. Ѡ покаяние҃ і исповѣдию свт҃ую новоначаны҃ мни҃ грехи своя у демона написанныя ѿя. Обозначенія главы на полѣ нѣтъ (у Влад. 95).

л. 87. таіны евхаристі҃ како виде ѿроча нѣкоего монаха иерея при воздвижениі тѣла гда҃ нш҃его зарѣзавша нѣкое дитя и роздробивъша. На полѣ: гла҃ ра҃ (у Влад. 102). Между этой и предыдущей главой въ рукописи недостаетъ 10 листовъ.

л. 87 об. Ѡ прч҃то҃ гд҃не тѣле недовѣрствующеі женѣ. На полѣ: гла҃ рв҃ (у Влад. 103).

л. 88. Страны҃ прикла҃ прикла҃ ѡ приемши҃ прч҃тое тѣло и достоіныя тому чести не воздававши҃. На полѣ: гла҃ рг҃ (у Влад. 104).

л. 90. Како прч҃тое гд҃не тѣло пчелы почтоша. На полѣ: гла҃ рд҃ (у Влад. 192).

л. 91 об. Ѡ прч҃тѣмъ тѣле гда҃ нш҃его егож жена нѣкая зане пчелы ея мруще в улиі положи. На полѣ: гла҃ рє҃ (у Влад. 193).

л. 92 об. Ѡ нѣкоеі женѣ иже прѣстателство҃ пресвятыя бцы по смр҃ти паки ѡживе и покаяся. На полѣ: гла҃ рѕ҃ (у Влад. 99).

л. 97. Лѣта то҃д ѿ рожества хр҃това ѡ чести и величествѣ еп҃кпъства. На полѣ: гла҃ рз҃ (у Влад. 106).

л. 98. О удонѣ еп҃кпѣ магдѣбурско҃ повесть трепетная и умилителная како ѡн страшны҃ ѡбразо҃ смр҃ти преда и вѣчно ѡсуженъ. На полѣ: гла҃ ри҃ (у Влад. 109).

л. 108. Ѡ власти и чт҃и иереіскоі и ѡ покаяниі. На полѣ: гла҃ рѳ҃ (у Влад. 107). Въ концѣ этой статьи, на листѣ 110-мъ отмѣчено: Конецъ повѣстя҃ кн҃ги великого зерцала и бг҃у слава.

л. 110. Вѣкъ 7 лѣта спасителева 610. Нач.: При папе ри҃скомъ вониѳанти҃ четверто҃ и при цѣсарѣ Ѳоцѣ во а҃гли в лондануме градѣ... На полѣ: гла҃ раі. Изъ Баронія (ук. изд. 731; ср. Соболевскій, Зап. вліяніе, с. 47).

л. 112. Лѣта ѿ рожества хр҃тва при цесаре римско҃ ѡнтониінѣ каракалле тѣло цесаря Севѣра сн҃ове его из британиі к риму принесоша идѣже его велможи меж҃ду боги поганскими ѡбычаі и чинми смѣху достоіными сприсовляли. Нач.: Ѡ си҃ поганскиі дѣйства҃ имиже чл҃вки претворяли мнѣние своимъ в бг҃н а право҃ бг҃у служити не хотѣша повѣствуе҃ геродиану҃. Въ концѣ приписано: конецъ повѣсти геродиануса. На полѣ прип.: Бороніушъ, а ниже гла҃ рві. См. Соболевскій, Западн. вліяніе, с. 47; ср. изд. л. 132.

л. 113 об. Рукописание свт҃аго кн҃зя владимера кр҃тившаго рускою землю свт҃ы҃ крщ҃еньемъ. На полѣ: гла҃ ргі. Особыми киноварными заглавіями выдѣлены слѣд. слова: на л. 114 об. а се҃ цр҃ковныя суды далъ есми (на полѣ гла҃ рді), и на томъ же листѣ а се люди соборные цр҃кви (названо

главой р҃еі). Такъ называемый Уставъ св. Владимира въ сокращенной редакціи (сокращенія во второй части въ главахъ, названныхъ 115-й и 114-й).

л. 115: Ѡ созданиі щилова мнт҃ря. Нач.: Бѣ нѣкиі посадникъ именем щил в великѡ новѣграде. На полѣ: гла҃ рѕі. — Повѣсть о посадникѣ Щилѣ даетъ нѣкоторыя разночтенія сравнительно съ напечатаннымъ А. Н. Пыпинымъ въ «Памятникахъ старинной рус. литературы» вторымъ варіантомъ повѣсти (т. I, с. 22—24).

л. 119: Выписано из книги козмы индикоплова ѡ нб҃си и земли о слн҃це и лѹнѣ. На полѣ: гла҃ рзі. Въ изложеніи выдѣлены слѣдующія киноварныя заглавія, по большей части названныя на поляхъ рукописи главами: о земли (гла҃ риі), о страна҃ (гла҃ рѳі), ѡ сѣни (гла҃ рк҃), ѡ авраамѣ (гла҃ рка), о языцехъ (гла҃ ркв), лѣтописецъ (гла҃ ркг), ѡ рацѣ иѡсиѳове (гла҃ ркд), ѡ крастеля҃, ѡ простерти рукъ (гла҃ рке), о зми (гла҃ ркѕ), ѡ анг҃елехъ (гла҃ ркз), ѡ лунѣ (гла҃ рки), ѡ слн҃цѣ и лунѣ (гла҃ ркѳ), ѡ павлове вознесениі (гла҃ рл҃), ѡ убываниі слн҃ца (гла҃ рла), ѡ премерениі (гла҃ рлв), ѡ лунѣ (гла҃ рлг), ѡ знамениі (гла҃ рлд), ѡ лунѣ (гла҃ рле), ѡ спа҃шихъ звездахъ (гла҃ рлѕ), о облацѣ҃ (гла҃ рлз), ѡ тинѣ (гла҃ рли), ѡ скоцкоі дш҃и (гла҃ рлѳ), ѡ адамѣ (гла҃ рм҃), ѡ птичи дш҃и (гла҃ рма), ѡ глв҃ѣ члв҃честеі (гла҃ рмв), о мозгу (гла҃ рмг), о ушахъ (гла҃ рмд), о умѣ (гла҃ рме), ѡ носу (гла҃ рмѕ), о языцѣ (гла҃ рмз), о срцы (гла҃ рми), ѡ адамѣ и еввѣ (гла҃ рмѳ), ѡ еввѣ (гла҃ рн҃), ѡ огни (гла҃ рна), о молниі (гла҃ рнв), ѡ грому (гла҃ рнг), о прелести змиінѣ (гла҃ рнд), о раи (гла҃ рне), сколько адамъ был в раі (гла҃ рнѕ), о зачатиі дѣтеі (гла҃ рнз), о кормлениі птицъ до раждения (гла҃ рни), о пищи матернѣи (гла҃ рнѳ). Все это — выдержки по преимуществу изъ Толковой палеи, частью же изъ книги Козьмы Индикоплова.

Рукопись принесена въ даръ библіотекѣ В. И. Чернышевымъ въ 1900 г. По новой описи: 34. 8. 22.

8. УКАЗНЫЕ ПУНКТЫ оберъ-инспекторамъ, оберъ-комендантамъ, инспекторамъ и комендантамъ провинцій въ спискѣ 1711 года. Рукопись въ листъ, на 45 листахъ; верхнія части двухъ первыхъ листовъ почти совершенно истлѣли. Письмо скорописное. Переплетъ тисненой кожи. Настоящій экземпляръ пунктовъ предназначался для Звенигородской провинціи Московской губерніи; это видно изъ слѣд. отмѣтки на об. л. 35-го: «Сіи указныя пѹнкты гѹберніи Московской пятые правинціи Звенигородской в город Волокъ Ламской господинѹ инспекторѹ вышепописашемѹся даны в Москвѣ ҂аѱаі июня въ ид»; подпись инспектора Ивана Безобразова на той же страницѣ подъ «обѣщаніемъ» о соблюденіи пунктовъ при управленіи провинціею.

л. 1. Указные пункты (числомъ 69). На л. 35 дополнительныя распоряженія относительно порядка принятія и храненія рукописи пунктовъ. На л. 35 об. «обѣщаніе» инспектора исполнять правила пунктовъ и другіе царскіе указы.

л. 36. Списокъ городовъ Звенигородской провинціи; сверху надписаны фамиліи оберъ-инспектора и оберъ-коменданта провинціи.

л. 37. Дополнительный указъ къ «Указнымъ пунктамъ» («Сихъ указныхъ пунктовъ на ясное истокование о усвидѣтѣствованіи сущие пустоты прикрепленъ к симъ указнымъ пунктамъ указ з двема наинужнѣшими о томъ пунктахъ»).

л. 39. Списокъ съ указа и пунктовъ, составленныхъ по поводу донесенія оберъ-коменданта Звенигородской провинціи Карпа Сытина на комендантовъ о «непослушаніи и въ дѣлахъ государевыхъ о неисправленіи» и на подъячихъ «о всякомъ грабительствѣ и разореніи» (іюль 1711 г.).

л. 44 об. Дополнительныя распоряженія къ 41 статьѣ пунктовъ («По указу великого гдря в указныхъ основателныхъ пунктохъ по ма статье для наилучшаго ко исправлению итования»).

Рукопись принесена въ даръ академикомъ К. Г. Залеманомъ въ 1901 г. По новой описи: 26. 5. 120.

9. СТАТУТЪ ЛИТОВСКІЙ ВЪ РУССКОМЪ ПЕРЕВОДѢ. Списокъ XVIII вѣка, въ листъ, на 339 листахъ. Текстъ писанъ скорописью, заглавія неровнымъ полууставомъ; каждая страница заключена въ рамку въ одну линію; названія раздѣловъ вписаны надъ текстомъ тоже въ рамкѣ. Заглавнаго листа въ рукописи нѣтъ; вырвано, по видимости, и оглавленіе. Передъ текстомъ помѣщены вирши съ обозначеніемъ содержанія каждаго раздѣла (л. 1):

Для лутшей употребляющихъ статутъ ползи полагатся стихи въ четирнадцати роздѣлахъ матерію состоящую заключающіе:

1и роздѣлъ содержитъ црские закони.
2и учинитъ земскые содержа обороны.
3и волностъ шляхтичамъ вовся обѣщаетъ.
4и о судахъ члени поставляетъ.
5и дѣвкамъ посаги учини отправляти.
6и добръ опеку цѣло сохраняти.
7и куплю и продажу вѣчно утверждае.
8и злия завѣти мудро исправляе.
9и з подкоморнимъ грани чини явни.
10и лѣси пущи у людеи су славни.
11и гвалти бою ускромляе.
12и рани всѣ добре награждае.

13ц в грабежахъ сумма заключена,
а въ 14ть ворамъ подверженна.

(Ср. подобныя вирши въ книгѣ А. Ѳ. Кистяковскаго «Права, по которымъ судится малороссійскій народъ», Кіевъ, 1879, с. 37, 40). Подъ виршами незамысловатый рисунокъ перомъ въ родѣ заставки съ цвѣтами. Съ л. 2-го начинается текстъ Статута безъ общаго заглавія. Артикулы Статута раздѣлены на пункты. Первый артикулъ перваго раздѣла начинается такъ: «Мы гдр̃ъ обѣщаніемъ и ручаемся подъ тоею жъ присягою, которую учинили ми всѣмъ обивателямъ чїихъ земелъ государства нашего великаго княжения литовского, что всѣмъ, князей, господъ, сенатореи, духовскихъ и мирскихъ гр̃дъ, хоругвнихъ шляхе̃ствъ....». Послѣ окончанія текста статута отмѣчено: «Конецъ всемъ статѹтѹ». Вслѣдъ за статутомъ на л. 331 помѣщены выписки изъ книги Порядка (Porządek) Бартоша Гроицкаго (Книги порядка в артикѹлахъ права магдебѹрскаго...) и изъ книги Saxon Павла Щербича (Книги саксонъ права хелминского); на русскіе законы есть указаніе при вопросѣ о давности; здѣсь говорится слѣд.: «По статѹтовомѹ правѹ роздѣлѹ 4 артикѹлу 91 давность десятолѣтнюю в недвижимихъ имѣнияхъ содержатъ положено единствено в шляхетскихъ междѹ партикѹлярнимы владѣлцами, а в разсужденїи государева недвижимого имѣния во сколко лѣтъ в неправилномъ онимъ завладѣнїи давность почитаема быть должна, того в статѹтѣ именно не показано, но напротивѹ того в пояснение состоявшоюсь послѣ уже конфѣрмования статѹта конститѹцїею 1588 года генвара 30х въ 11 пѹнктѣ не толко давности земской, но и никакой в судѣ просрочкы госѹдаревомѹ імѣнию причитатъ не велѣно, которая приемлется употребленіемъ по дѣламъ в малороссійскую коллегію присилаемимъ в самомъ главнѣйшемъ россїйскомъ в присѹтственно̃ мѣстѣ правителствѹющемъ сенатѣ». Текстъ выписокъ изъ права магдебургскаго начинается такъ: «Книги порядка в артикѹлахъ права магдебѹргскаго на страницѣ 29. Свѣдкы іначей свѣдчитъ не могѹтъ, какъ толко что совершенно вѣдаютъ или при томъ были, когда тая рѣчъ сталасъ, албо чулы от него, о чомъ искъ идетъ, что говорилъ или сознавалъ.....». Какъ образецъ выдержекъ изъ книги Saxon привожу слѣд. (л. 331 об.): «В книгы сак'сонъ права хелминского в части 3и в артикѹлѣ 3т. Ежели бъ хто на чиемъ грѹнтѣ бѹдинокъ построилъ что засѣялъ іли дерево щепилъ, должно тому быть, чей грѹнтъ естъ». Въ концѣ выписокъ стоитъ отмѣтка «Конецъ всемъ пунктамъ».

Рукопись принесена въ даръ библіотекѣ А. В. Жиркевичемъ въ 1901 году. По новой описи: 16. 2. 6.

10. СБОРНИКЪ XVIII вѣка. Въ четвертку, на 316 листахъ. Письмо скорописное разныхъ почерковъ (нѣкоторые можно отнести къ началу

столѣтія). Переплетъ изъ склеенныхъ листовъ рукописи XVIII вѣка, крытый кожею. Правописаніе русское.

л. 1. Похвальное слово преп. Антонію Римлянину, составленное Андреемъ, ученикомъ его (безъ начала). Нач.: «...востребуемъ и мы, да благодать присветительская приїмемъ.....». Конч.: «ина многая изрече о преставлени своемъ и ныне вся известно со҃ворю о҃ моея худости».

л. 4 «Сказание ѿ жїтїя преподобнаго и богоноснаго оц҃а нашего антония римлянина велики новъградъ». — Ср. въ «Памятникахъ стар. русск. лит.», т. I, 263—266.

л. 11 об. «Ѡ зачати пречит҃ые бд҃цы антониева мн҃тря, иже в великомъ новеграде». Продолженіе предыдущаго. Ср. «Пам. ст.», 266—267.

л. 12. «Чюдо преподобнаго і богоноснаго ѿца нашего антония ѡ о^б^ретениї сосуда де^р^вы сиїречь бочьки со имениемь». Ср. «Пам.», 267—268.

л. 15 «Слово ис толковаго евангелия». Нач.: «Приде убо братъ к ста^р^цу ї рече ему: о҃че, гд҃ь рече въ евангели....».

л. 16. «Слово светаго ниѳонта о стояни в це^р^кви». Нач: «Рече свты старецъ ниѳонтъ: чадо, егда стоиши в це^р^кви на молитве....».

л. 18. «Сказание ѡ четырехъ временехъ: о весне, о лете, о ѡсени, ѡ зиме». Нач: «Мц҃а ма^р^та въ ке^де^ о҃ того дни начинаетца весна».

л. 19 об. «Ѡ беседе премꙋдрыхъ». Нач.: «Вопросъ: кто пе^р^вое нача кланятися Бг҃ꙋ на востокъ....».

л. 20 об. «Слово, како властемъ подобаетъ покорятися честь во^з^давати имъ и во всѣ послушати». Нач: «Братие, во всемъ повинуитеся кн҃земъ, да безъ беды прочая лета поживете.....».

л. 21. «Мц҃а ноября въ кз҃ день повесть вельми чюдна и радости неи^з^речен^н^ыя испо^л^нена бывшаго чюдеси о҃ иконы пречистыя вл҃дчцы нашея бд҃цы в великомъ новеграде» (о чудѣ при побѣдѣ надъ суздальскою ратью въ 1169 г.). Нач: «В лета ҂ѕх҃оз е сие знамение сотворися в великои и преславно о^т^ иконы пресвятыя бд҃цы...». Ср. Тверск. лѣт., с. 243—247.

л. 23 об. «Послание а^в^гаря цр҃я ко гд҃у нашему иі҃су хр҃тꙋ». Нач.: «Пославъ авгарь цр҃ь луку скорописца и гора^з^да иконамъ писати». Ср. въ «Памятн. отреч. русск. лит.» Тихонравова, т. II, стр. 11—13.

л. 26. «Ѡ явлениї мощеи свт҃хъ новоявленыхъ чюдотворцовъ никиты алѳанова и ^з^ братиею его кирилы, никиѳора, климонта, исакия».

л. 29 об. Повѣсть объ отрокѣ, порученномъ Іоанномъ Богословомъ епископу Ефесскому (заглавія нѣтъ). Нач.: «Приїде иѡаннъ бг҃ословъ во градъ еѳескиї и о^б^ретоша некоего юношу добра во^з^роста.....».

л. 31. «Иже во святыхъ ѿц҃а нашего кирила а^р^хиепископа алеѯа^н^дрискаго слово ѡ исходе дш҃и и ѡ второмъ пришестви гд҃а нашего иі҃са

хр҃та». Нач.: «Боюся смерти яко горка ми есть, боюся гѣены зане бесконечна есть, боюся та^{р}тара зане непричастенъ есть света.....». Напеч. въ Соборникѣ 1647 г., л. 108—119.

л. 43. «Сказание о пути ко святому градꙋ иерусалиму о стояниї светаго града того и ѡ всехъ местехъ свт҃хъ, идеже хр҃тсъ пречистыма ногама походи и много чюдеса сотвори, хо^{ж}дение и видение светаго инока игумена Данила иже с нимъ в вышни^{х} служебниковъ во граде иеросалиме». Только начало; изложено съ неумѣлыми сокращеніями и съ добавленіями позднѣйшаго времени. Нач.: «С москвы до киева града тысеча ве^{р}стъ, о҃ киева до бела града (да) чьто на усть дꙋная реки шесть сотъ ве^{р}стъ. Цр҃ь-градъ стоитъ между че^{р}нымъ и белымъ моремъ на рогу, а ту^{р}скимъ языкомъ зовомь ста^{м}булъ и по^{д} нимъ ко иерусалиму в карабле садятся.....».

л. 50 об. «Ѡ зачати и ѡ рождени великагѡ гд҃ря императора Петра великаго самодержица всеросискагѡ и ѡ протчемъ». Только начало.

л. 54. «Сказание о сотворени твариї». Нач.: «Когда не бысть твариї і земли, і бысть о^{д}но море тивериа^{д}ское, а бѣрего^{в} у него не было, і тогда сниде гд҃ь на море по во^{з}дꙋхꙋ і виде на море гого^{л} плавающе....». Всѣ листы перечеркнуты.

л. 57. «Разсꙋждение, какия законные причины егѡ величество петръ великиї императоръ и самодержецъ всероссіискиї.... к начатию воины противъ короля королꙋса 12 шведскаго 1700 годꙋ имелъ». Списано со второго печатнаго изданія 1722-го года; кончается 4-ой строкой 326 стран. изданія.

л. 215—316. Александрія. Безъ начала, съ пропусками и безъ конца.

Рукопись пріобрѣтена въ Вологдѣ А. А. Шахматовымъ въ январѣ 1901 года. По новой описи: 34. 8. 20.

11. ОТРЫВОКЪ ИЗЪ СБОРНИКА поученій XVIII вѣка. Въ четвертку, на 16 листахъ, на бумагѣ, скорописью. Правописаніе русское. Рукопись неполная.

л. 1. Слово о преподобномъ Маркѣ, пещерникѣ Кіевскомъ, изъ патерика Печерскаго (безъ начала). Нач.: «....мало восклонься взе҃ масло».

л. 7 об. «Слово ѡ видѣнїи аг҃гла написующа входящая во пр҃ковъ».

л. 7 об. «Слово ѡ кр҃тящихъ».

л. 8 об. «Слово ѡ лимониса ѡ плясавшемъ бѣсѣ».

л. 9. «Мц҃а ѡктебрѧ въ а҃і дн҃ь слово ст҃аго афанасїя ѡ иконѣ гд҃а нашего ис҃а христа»,

л. 12. «Мц҃а маия въ ѕ҃ день житие ст҃агѡ праведнаго їѡва многострада^{л}наго» (безъ конца).

Рукопись поступила отъ А. Д. Григорьева черезъ второе отдѣленіе Императорской академіи наукъ въ 1901 г. По новой описи: 45. 8. 93.

12. ЖИТІЕ МАРІИ ЕГИПЕТСКОЙ въ сп. XVIII вѣка. Въ восьмушку, на 11 листахъ. Письмо скорописное. Правописаніе русское. Рукопись не полная: недостаетъ первыхъ 24 листовъ; нач.: шестьдесять летъ беды тмами приемлюще...»; еще недостаетъ л. 32 (между 7 и 8-мъ).

Рукопись поступила отъ А. Д. Григорьева черезъ второе отдѣленіе Имп. академіи наукъ въ 1901 году (куплена въ Архангельской губерніи). По новой описи: 45. 8. 89.

13. СОЛОВЕЦКІЙ ЛѢТОПИСЕЦЪ въ сп. XVIII вѣка. Въ восьмушку, на 23 листахъ. Письмо скорописное. Первый листъ съ началомъ лѣтописи оборванъ; кончается описаніемъ пожара отъ молніи въ 1701 году.

Рукопись поступила черезъ второе отдѣленіе Имп. академіи наукъ въ 1901 г. отъ А. Д. Григорьева. По новой описи: 45. 8. 88.

14. МОЛИТВОСЛОВЪ въ сп. XVIII вѣка. Въ восьмушку, на 32 листахъ; послѣдніе листы, начиная съ 27-го, заняты счетами и мелкими замѣтками нач. XIX вѣка; до 1-го листа нѣсколько оборванныхъ листовъ со счетами, служившихъ обложкой книгѣ. Письмо скорописное. Правописаніе русское. Первую часть сборника занимаютъ покаянныя молитвы (до л. 13-го).

Рукопись поступила черезъ второе отдѣленіе Имп. академіи наукъ отъ А. Д. Григорьева въ 1901 году. По новой описи: 45. 8. 92.

15. ПЛАНЪ ИМѢНІЯ ПОЛКОВНИКА М. С. ВОЛОЦКОГО и смежныхъ земель. Рукопись второй половины XVIII вѣка. Одинъ листъ, склеенный изъ четырехъ листовъ. Точное заглавіе плана слѣдующее: Геометрической спецыа̑ной спорной планъ тотемскаго уезду шуйской волости значущимся на планѣ подъ номерами, а именно подъ № 1^{м} деревня титова общаго владенія по̑ковника ма̄вея степанова сна̄ волотцкаго и экономическаго ведомства шуйской волости крестьянъ, по^{к} № 2 спорной отъводъ о̄веденной и^{е} владенія деревни титовой к селцу сидоровскому, по^{к} № 3 пустошь кудрина общаго владенія флота капитанши феклы матвеевой дочери жены ениловой и порутчицы маремьяны матвеевой дочери жены .... ешевой, по^{к} № 4 спорной о̄вод о̄веденной изъ владенія деревни титовой и пустоши кудриной.

Прислана въ даръ академіи А. А. Каменевымъ въ 1901 году. По новой описи: 26. 5. 109.

16. СБОРНИКЪ, касающійся сношеній Россіи съ Китаемъ въ XVIII в., составленный для И. И. Кропотова. Въ листъ, на 196 листахъ. Рукопись 1760-хъ годовъ. Письмо скорописное разныхъ почерковъ. На 1-мъ л. слѣд. заглавіе: «Дѣло, вывязанное изъ переплету производствъ бывшаго губернатора генералъ порутчика Бриля, хранившагося въ губернскомъ ар-

хивѣ, по указамъ правительствующаго сената насланнымъ къ полковнику кропотову, при которы^х^ приложены копіи, 1-ая съ трактата заключеннаго въ 1728^м^ году между россійскою имперїею и китайскимъ государство^м^, 2-ая съ журналовъ бытности в китаяхъ съ казенными караванами въ 727, 728, 736 и 737 годе^х^ канцеляріи совѣтника ланга. Началось съ 4-го июня 1767-го года, окончилось 21 июня же того же года». О посольствѣ И. И. Кропотова въ Китай см. въ книгѣ Н. Бантыша-Каменскаго «Дипломатическое собраніе дѣлъ между россійскимъ и китайскимъ государствами съ 1619 по 1792 годъ» (Казань, 1882), с. 323—324; въ книгѣ Ф. Мартенса «Россія и Китай» (СПб. 1881), с. 30; въ «Сборникѣ договоровъ Россіи съ Китаемъ 1689—1881» (СПб. 1889), с. 84—86.

л. 2. Указъ правительствующаго сената полковнику И. Кропотову съ распоряженіемъ снять копіи съ двухъ книгъ, касающихся сношеній съ Китаемъ, хранящихся среди дѣлъ бывшаго сибирскаго приказа (4-го іюля 1767 года).

л. 4. Указъ правительствующаго сената полковнику Кропотову при посылкѣ копій съ книгъ, касающихся сношеній съ Китаемъ (21 іюня 1767 г.).

л. 6. «Копїя с копїй с трактатꙋ, которои учинилъ бывшеи в китаехъ въ карактере чрезъзвычаиногѡ посланника и полномочного министра таино' советникъ и^х^лирїискои графъ сава владиславичь с китаискими министры о границахъ междꙋ россїискимъ и китаискимъ империемъ на границе при селенгинске при речке бꙋре въ 1727^м^ годꙋ авгꙋста въ 20^дз^». На л. 89-мъ засвидѣтельствованіе подлинности копіи. Кромѣ отмѣченнаго въ заглавіи въ текстъ входятъ другіе акты, относящіеся къ сношеніямъ съ Китаемъ до 1731 г.

л. 90. Копия с переводꙋ съ жꙋрнала агента лоренца ланга бытности ево съ караваномъ в' китаяхъ в пекине въ 1727^м^ и въ 1728^м^ годѣхъ, которои онъ самъ пода^х^ в гд҃рственнои ко^х^легїи иностранныхъ дѣлъ въ 9^е^ марта 1730 годꙋ». На л. 189 об. засвидѣтельствованіе подлинности копіи. Кромѣ указаннаго въ заглавіи въ текстъ входитъ журналъ 1736 и 1737 гг. (съ л. 167-го).

л. 190. Приложеніе къ сборнику. «Въ 18 день октября 768 года полковникъ кропотовъ съ китайскими амбанями постановилъ къ трактату 728 года прибавленіе такова содержанїя».

Рукопись принесена въ даръ А. В. Жиркевичемъ въ 1901 г. По новой описи: 34. 3. 38.

17. ВСТУПЛЕНІЕ КЪ УЧЕНОЙ ИСТОРІИ. Отрывокъ изъ бумагъ Х. А. Чеботарева. Рукопись XVIII в. Въ четвертку, на 7 листахъ. Листы разграфлены на три столбца: средній занятъ текстомъ, крайніе — краткимъ содержаніемъ. Рукопись черновая, руки Чеботарева (за исключеніемъ

части 4-го листа), съ поправками; конца недостаетъ. Рукопись названа «Вступленіемъ»; что вступленіе предназначалось для труда, заключавшаго «Ученую исторію», видно изъ слѣд. словъ на л. 7 об.: «Остается еще кратко упомянуть в семъ вступленїи о пользѣ нашего предпріятія. Хвалит обыкновенно купец свои товары, которыя он с' рук сбыть хочет. Но мы чужды будучи такого тщеславїя сообщим паче здѣсь хулы и нареканїя, каковыя от многих произнесены были противъ ученой исторїи, дабы тѣм самым показать, что невѣжды токмо ненавидят такіе в другихъ».

Рукопись принесена въ даръ Б. Л. Модзалевскимъ въ 1901 году. По новой описи: 26. 5. 118.

18. СВѢДѢНІЯ О РОССІЙСКОЙ ИСТОРІИ съ 1224 года, выписанныя изъ разныхъ рукописныхъ лѣтописцовъ. Трудъ проф. Х. Чеботарева, исполненный имъ по порученію императрицы Екатерины II-ой. Въ четвертку, на 52 лл. (на бумагѣ знакъ 1781 г.). Рукопись черновая, далеко не полная; заключаетъ въ себѣ событія 1230—1237, 1344—1347 (продолженіе VII. 4), 1353—1356 (продолженіе VIII, безъ конца), 1371—1372 (продолженіе X. 6), 1378—1380 (продолженіе XI и XI. г), 1380 (продолженіе XII. 7). Оборотъ каждаго листа рукописи занятъ текстомъ и раздѣленъ на три графы; въ правой — выписки изъ лѣтописи; въ лѣвой — краткое содержаніе выписокъ, въ средней — годъ; кое гдѣ средняя графа не выдѣлена. Лицевыя стороны листовъ рукописи оставлены бѣлыми; изрѣдка на нихъ отмѣчены только имена князей. Часть рукописи писана рукою самого Чеботарева. Не лишне указать, что въ рукописномъ отдѣленіи библіотеки академіи въ числѣ бумагъ имп. Екатерины имѣются копіи продолженій этихъ выписокъ, озаглавленныя «Историческія оригинальныя выписки съ 1380 года».

Рукопись принесена въ даръ Б. Л. Модзалевскимъ въ 1901 г. По новой описи: 26. 5. 119.

19. ЛѢТОПИСЬ ДИМИТРІЯ МИТРОПОЛИТА РОСТОВСКАГО въ спискѣ конца XVIII в. Въ листъ, на 164-хъ листахъ. Письмо скорописное разныхъ почерковъ. Правописаніе русское съ малоруссизмами. Переплетъ изъ склеенныхъ листовъ рукописи XVIII в. Заглавіе на л. 1-мъ слѣд.: «Лѣтописъ келейныи смиренънаго Димитрїа, архіереа Ростовьскаго ѿ начала мїробытїа до рождества Хртва». Рукопись не полная.

Рукопись поступила въ даръ отъ А. В. Жиркевича въ 1901 г. По новой описи: 16. 2. 7.

20. ПЛАНЫ КОЛОНІЙ САРАТОВСКАГО НАМѢСТНИЧЕСТВА Саратовской и Вольской округъ конца XVIII вѣка. Въ очень большой листъ, на 47-ми листахъ. Лицевыя стороны листовъ книги заняты планами

колоній, оборотныя стороны — описаніями. Письмо рукописи — скоропись двухъ почерковъ; рисунки тщательно выполнены въ краскахъ. Переплетъ картонный, крытый краснымъ сафьяномъ съ золотымъ тисненьемъ. — На задней доскѣ переплета отмѣчено: «Сочиненной сей Атласъ посредствомъ директора домоводства Огарева августа 23 дня 1791-го года». На листѣ, относящемся къ переплету (л. 1-ый), находится предисловіе книги (нач.: «Сколь далеко распространились границы Россійской имперіи во время благополучно нынѣ царствующей Екатерины II...»). На 2-мъ листѣ заглавіе 1-ой части книги («Планы Саратовскаго наместничества и Саратовской округи») въ рисованной перомъ виньеткѣ, на 22-омъ листѣ заглавіе 2-ой части книги («Планы Саратовскаго намѣстничества Волской округи») въ виньеткѣ. Въ рукопись входятъ описанія колоній: Побочня, Ягодной Поляны (на приклеенномъ листѣ), Краснаго Яра, Подстепной, Усть-Карамана, Теляузы, Нидеръ-Монжу, Звонарева Кута, Звонаревки, Луговой Грязнухи, Старицы, Осиновки, Липовскаго Кута, Липовки, Раскатова, Крутоярвки, Суслама, Тонкошкуровки, инако называемой Мариенталь, Отроговки, Хансоля, Екатеринштата, Оберъ-Монжу, Орловской, Паульской, Борегарда, Филипсъ-Фельда, Кано, Ернестинентъ-Дорфа, Цесарь-Фельда, Баро, Гокеръ-Берга, Брокъ-Хаузены, Резановки, Баскаковки, Сузаненталя, Ундеръ-Валтена, Луцерна, Цуга, Панинской, Золотурна, Цырха, Базеля, Баратаевки, Кларнса, Шавгаузена.

Рукопись принесена въ даръ библіотекѣ Н. П. Лихачевымъ въ 1901 г. По новой описи: 17. 17. 15.

21. ИЗЪ ДѢЛЪ ГРЯЗОВЕЦКАГО УѢЗДНАГО СУДА. Донесеніе объ оскорбленіи флота капитаномъ 2-го ранга Лисовскимъ Грязовецкаго уѣзднаго суда въ лицѣ дворянскаго засѣдателя Инихова (копія). Рукопись конца XVIII вѣка. Въ листъ, на 1-мъ листѣ.

Поступила отъ А. А. Каменева въ сент. 1901 г. По новой описи: 26. 5. 116.

22. ЛИСТОКЪ нач. XIX вѣка. «Къ ней». Нач.: «Она свѣтлѣетъ какъ въ сонмѣ пестереи луна»... Нѣчто въ родѣ любовнаго посланія. Въ четвертку. Поступило отъ г. Каменева въ сент. 1901 г. По новой описи: 26. 5. 117.

23. ДЕРЕВЕНСКІЙ АЛЬБОМЪ начала XIX в. Въ четвертку, на 160-ти листахъ (на бумагѣ знаки 1800-хъ гг.). Переплетъ современный. Рукопись заключаетъ въ себѣ стихи, пѣсни, замѣтки, музыкальныя пьесы и проч. Двѣ части; начала недостаетъ; вторая часть озаглавлена «Собраніе разныхъ пѣсень и стыховъ». По видимости, рукопись писана въ Малороссіи.

Рукопись поступила въ 1900 г. отъ А. Н. Пыпина; послѣднимъ получена отъ Александра Меѳодіевича Захаренка. По новой описи: 34. 8. 16.

24. СБОРНИКЪ ДУХОВНЫХЪ СТИХОВЪ начала XIX вѣка. Въ 8-ую долю, на 10-ти листахъ, скорописью. На 1-мъ листѣ заглавіе: «Стихи умиленныя».

л. 1 об. Стихъ о страшномъ судѣ. Нач.: «с восточную сторону идутъ дши праведны...». Сходно съ стихомъ, напечатаннымъ Варенцовымъ въ «Сборникѣ русскихъ духовныхъ стиховъ», с. 171—172.

л. 2 об. Стихъ о грѣшникѣ. Нач.: «Горе мне грешному сущу, горе благихъ делъ неимущу, закосненъ въ грехахъ не ѡбращуся, праведно азъ въ мукахъ явлюся» (первыя два предложенія являются какъ бы припѣвомъ стиха).

л. 6. Стихъ о покаяніи. Нач.: «Възираи с прилежаниемь, тленнии члвѣче, како векъ твои преходить, а смертъ не далече....».

Рукопись поступила въ 1901 году изъ второго отдѣленія Императорской академіи наукъ; въ отдѣленіе доставлена А. Д. Григорьевымъ (куплена въ Архангельской губ.). По новой описи: 45. 8. 90.

25. СБОРНИКЪ первой четверти XIX вѣка, составленный изъ отдѣльныхъ рукописей и рукописныхъ листовъ, а также вырѣзокъ изъ печатныхъ изданій. Въ листъ, на 174 листахъ. Сборникъ, какъ отмѣчено на 1-мъ листѣ рукою А. Н. Пыпина, ранѣе принадлежалъ Николаю Степановичу Соколову, секретарю саратовской ученой архивной комиссіи.

л. 2. Переводы воззваній къ грекамъ передъ возстаніемъ противъ турецкаго владычества: 1) «За вѣру и отечество» (переводъ воззванія Александра Ипсиланти 24 февраля 1821 г. изъ Яссъ). 2) «Греки въ Молдавіи и Валахіи»; нач. «Послѣ многихъ столѣтій возрожденный Фениксъ Греціи возстаетъ изъ праха забвенія». 3) «Собратіямъ и друзьямъ!» (призывъ къ пожертвованію деньгами, оружіемъ и одеждою на поддержаніе борьбы). Всѣ три перевода, видимо, черновые, съ помарками.

л. 8. «Военная пѣснь грековъ». Нач.: «Доколь намъ, други, въ тяжкомъ рабствѣ Стонать подъ игомъ Агарянъ»... (въ рукописи есть поправки). Подпись Ѳ. Г. = Ѳедоръ Глинка?

л. 10. «Сатира Домъ сумасшедшихъ» (А. Ѳ. Воейкова); въ концѣ отмѣчено: «Москва 1815 года, октябрь». Въ сравненіи съ текстомъ, напечатаннымъ въ «Русской старинѣ» (1874, т. 9), есть варіанты.

л. 14. «Декларація россійскаго двора 21-го ноября 1762» (съ требованіемъ къ державамъ о признаніи за государемъ русскимъ императорскаго титула). На об. 14 листа отвѣтная декларація французскаго двора 18 января 1763 года. Переводъ съ поправками.

л. 16. «Маневръ на 26 число сего мѣсяца». Приказъ по войскамъ безъ указаній мѣста, года и названія части (на бумагѣ знакъ 1819 г.).

л. 22. О пребываніи императора Александра I-го въ Архангельскѣ (въ концѣ іюля 1819 г.) со свѣдѣніями о высочайшихъ наградахъ и пожалованіяхъ гражданамъ Архангельска. Нач.: «И мы хладнаго севера жители удостоились лицезрѣнія августѣйшаго монарха нашего...».

л. 24. «Анекдоты Фридриха Великаго».

л. 26. Копія съ письма Ѳ. Н. Глинки къ гр. М. А. Милорадовичу отъ 4 мая 1820 г. и съ отвѣта Милорадовича на это письмо отъ 5-го мая 1820 г.

л. 35. Уставъ боевого строя. Восемь главъ и приложенія.

л. 45. Списокъ съ манифеста императрицы Екатерины II 1782 г. сентября 22-го объ учрежденіи ордена св. равноапостольнаго князя Владимира (см. Полн. собр. зак., т. 21, № 15. 515).

л. 53. «Диспозиція для маневръ гренадирскаго корпуса». Мѣсто дѣйствія между Москвой и Калугой (на бумагѣ знакъ 1816 года).

л. 57. Выписка изъ журнала «Le conservateur impartial» 1814 г.: статья Relation circonstanciée de la campagne de Russie etc. (par Eugène Labaume, capitaine au corps royale des ingénieurs géographes) и переводъ этой статьи на русскій языкъ.

л. 61. «Зума или открытіе хины. Съ польскаго 1819». Переводъ черновой, съ поправками.

л. 63. Воззваніе А. Ипсиланти къ грекамъ — то же, что на 2-мъ листѣ рукописи, но въ иномъ переводѣ; озаглавлено: «Прокламація».

л. 65. «Донцамъ» — два стихотворенія 1) «Грянули незапно громы надъ Москвою....» и 2) «Я въ томъ островѣ родился...».

л. 67. Ода на смерть Суворова неизвѣстнаго автора. Нач.: «Стезей всѣлучезарной славы Пройдя, Суворовъ кончилъ вѣкъ...». Черновикъ.

л. 71. «Стихи изъ Энеиды». Выписки изъ «Энеиды вывороченной на изнанку» Н. П. Осипова.

л. 78. «Балтійск. портскія (?) выраженія» съ подписью: «Елецкаго мушкатерскаго полка капитанъ Горемыкинъ».

л. 79. «Краткое изъясненіе феерверка». Въ концѣ приписано: «Въ Калугѣ лѣтомъ 1819 г.».

л. 80. Стихотвореніе «Изъясненіе въ любви гусара»; нач.: Ахъ! какъ давно меня ты въ лошадь обратила...».

л. 81. «Не хочу!» Стихотв. Гр. Ѳ. Квитки (Харьк. Демокритъ 1816 г., с. 112—114) съ добавленіемъ на отдѣльномъ листкѣ «Знать на Руси не сыщешь пары...» (26-го февр. 1818 г.).

л. 83. «Трумфъ, трагедія въ двухъ дѣйствіяхъ И. А. Крылова». Начало на л. 84-мъ; листъ 83 слѣдуетъ помѣстить послѣ 84.

л. 95. Манифестъ о сборѣ внутри государства земскаго ополченія, данный въ лагерѣ близъ Полоцка 1812 г. іюля 6-го; нач.: «Непріятель

вступилъ въ предѣлы Наши...». Печат. въ С.-Пб. 10 іюля 1812 года (Полное собраніе законовъ, т. 32, № 25176).

л. 96. «Копія съ высочайшаго рескрипта на имя предсѣдателя государственнаго совѣта и комитета министровъ генералъ-фельдмаршала графа Николая Ивановича Салтыкова» о необходимости народной обороны отечества 13 іюня 1812 года изъ Вильны (Печат.).

л. 97. Манифестъ объ изгнаніи французовъ изъ предѣловъ Россіи съ обѣтомъ соорудить въ Москвѣ въ ознаменованіе благодарности къ промыслу Божію храма во имя Спасителя Христа; данъ въ Вильнѣ 15-го декабря 1812 г. Печат. въ С.-Пб. 31-го декабря (Полное собр. зак. № 25. 296).

л. 98. Манифестъ о прощеніи жителей отъ Польши присоединенныхъ областей, участвовавшихъ съ французами въ войнѣ противъ Россіи; данъ въ Вильнѣ 12-го декабря 1812 г. Печат. въ С.-Пб. 30-го декабря (Полн. собр. зак., т. 32, № 25.289).

л. 99. Манифестъ о принесеніи Господу Богу благодаренія за освобожденіе Россіи отъ нашествія непріятельскаго; данъ въ Вильнѣ 25-го декабря 1812 г. Печат. въ С.-Пб. 31 дек. 1812 г. (Полн. собр. з., т. 32, № 25.295).

л. 100. «Приказъ россійскимъ арміямъ» императора Александра I, данный во Фрейбургѣ 26-го декабря 1813 г. (Печат.).

л. 100 об. «Приказъ россійскимъ войскамъ», данный императоромъ Александромъ во Фрейбургѣ 25-го декабря 1813 г. (Печат.).

л. 101. Манифестъ о заключеніи мира съ Франціею; данъ въ Парижѣ 18-го мая 1814 г. Печат. въ С.-Пб. 10-го іюня 1814 г. (Полн. собр. зак., т. 32, № 25.586).

л. 102. Постановленіе св. синода, государственнаго совѣта и прав. сената о поднесеніи государю титула Благословеннаго, о выбитіи медали и о сооруженіи памятника, съ приложеніемъ послѣдовавшаго въ отвѣтъ на это именного указа. Печат. въ С.-Пб. 3-го августа 1814 г. (Полн. собр. зак., т. 32, № 25.629).

л. 104. Союзный трактатъ между Россіей и Англіей въ подтвержденіе условій Шомонскаго трактата для противодѣйствія предпріятіямъ Наполеона, подписанный въ Вѣнѣ гр. А. К. Разумовскимъ, гр. К. В. Нессельроде и Веллингтономъ 13 марта 1815 г. (печат.). Въ иномъ изложеніи напечатанъ въ Полномъ собр. зак., т. 33, № 25.799.

л. 106. Манифестъ имп. Александра I-го, данный въ Вѣнѣ 9-го мая 1815 г., о присоединеніи къ Россіи части герцогства Варшавскаго и о началѣ новыхъ военныхъ дѣйствій противъ Наполеона. Печат. въ С.-Пб. 29 мая 1815 г. (Полн. собр. зак. № 25.842).

л. 107. Бухарестскій трактатъ о мирѣ съ Турціей 16-го мая 1812 г.; безъ конца: изъ 16-ти только 4 статьи. Печат. (Полн. собр. з., т. 32, № 25.110).

л. 108. Bulletin des lois № 218. 1808 г. (Печат. экземп.).

л. 110. «Приказъ по арміи. Въ г. Ашаффенбургѣ 9-го іюня 1815 г.» за подписью кн. Барклая де Толли. Печатн.

л. 111. «Приказъ по арміи. Главная квартира г. Шалонъ. Сентября 1 дня 1815 г. № 181» за подписью кн. Барклая де Толли. Печат.

л. 112. Изъ поэмы Н. Цибульскаго «Исходъ Израиля». Пѣснь I и IV. Пѣснь I-я въ другой редакціи напечатана въ «Калужскихъ вечерахъ» (1825), ч. I, 81—97.

л. 141. «Журналъ калужской времянной бесѣды любителей словесности»; тутъ же списокъ членовъ бесѣды 1820 г.

л. 144. «Александроиды, современной поэмы пѣснь II» П. И. Свѣчина. Поэма эта въ 24-хъ пѣсняхъ напечатана отдѣльно въ Москвѣ въ 1827—1829 гг.; пѣснь 2-ая напеч. въ «Калужскихъ вечерахъ», ч. I, 14—38.

л. 162. «Мой путь. 1820». Стихотвореніе П. И. Свѣчина. Въ другой редакціи подъ заглавіемъ «Путникъ» напеч. въ «Калужскихъ вечерахъ», ч. I, 153—156.

л. 165. «Печаль 1821». Стихотвореніе П. И. Свѣчина. Въ другой редакціи подъ загл. «Горесть» напеч. въ «Калужскихъ вечерахъ», ч. I, 152.

л. 166. Письмо кн. Н. Г. Вяземскаго обществу любителей россійской словесности въ Калугѣ (22 дек. 1820 г.). Напечатано съ небольшими измѣненіями въ «Калужскихъ вечерахъ», ч. II, 7—9.

л. 168. «Воззваніе парижанъ къ нашему царю 1815». Стихотв. А. А. Горяйнова. Напеч. въ «Калужскихъ вечерахъ», ч. I, 131.

л. 169. «Прощаніе графа Санъ-Ле, оставляющаго Грецъ 1810». Стих. А. Горяйнова. Напеч. въ «Калужскихъ вечерахъ», ч. I, 132—133.

л. 170. «Мысли и замѣчанія. Мнѣ кажется». Вѣроятно, принадлежатъ А. А. Писареву (см. находящійся въ рукописи журналъ, л. 143).

л. 172. «Къ самому себѣ (Изъ Горація ода 34 книги I, вольный переводъ)». Стих. А. Якубовича. Напеч. въ «Калужск. вечерахъ», I. 129—130.

л. 173. «Къ Н*. Голосъ изъ ограды.» Соч. П. И. Свѣчина. Напечатано въ «Калужскихъ вечерахъ», ч. I, 149—151.

Рукопись принесена въ даръ А. Н. Пыпинымъ въ 1900 г. По новой описи: 34. 5. 37.

26. ГЕОГРАФИЧЕСКО-СТАТИЧЕСКОЕ ОПИСАНІЕ ИРКУТСКОЙ ГУБЕРНІИ. Въ четвертку, на 238 и 503 листахъ. Въ двухъ частяхъ и въ двухъ переплетахъ. Рукопись первой четверти XIX вѣка; въ текстѣ есть приписки болѣе поздняго времени. Часть первая: «О губерніи

вообще». Часть вторая: «О городахъ съ ихъ уѣздами». Въ концѣ 1-й части на л. 234-мъ отмѣчено: «Сочинялъ коллежскій совѣтникъ Лосевъ въ 1819 году». Иркутская губернія во время составленія описанія занимала всю восточную часть Сибири и простиралась отъ Ледовитаго океана до Китая и отъ Томской и Тобольской губерній до Тихаго океана. Рядъ статей Антона Лосева объ Иркутской губерніи былъ помѣщенъ въ «Казанскихъ извѣстіяхъ», «Сѣверной пчелѣ» и другихъ изданіяхъ начала XIX в.

Рукопись поступила въ даръ отъ А. В. Жиркевича въ 1901 г. По новой описи: 34. 7. 23.

27. ИЗЪ БУМАГЪ ГРЯЗОВЕЦКОЙ ДВОРЯНСКОЙ ОПЕКИ. «...Опись, учиненная по указу Грязовецкой дворянской опеки опекунами помещиками подпорутчикомъ Платономъ Волковымъ и городовымъ секретаремъ Николаемъ Дурновымъ, при нижеподписавшихся благородныхъ людяхъ и при протоколистѣ Грязовецкой дворянской опеки, имѣнію, оставшемуся после покойнаго помещика коллежскаго совѣтника Платона Степанова сына Волкова, завещанному имъ внукамъ ево подпорутчику Платону, Александру и малолѣтному Степану Григорьевымъ сыновьямъ Волковымъ, состоящему въ округѣ Грязовецкой и Вологодской» (1823 г. 29 мая). Въ листъ, на 19 листахъ.

Рукопись поступила отъ А. А. Каменева въ сент. 1901 г. По новой описи: 26. 5. 112.

28. СПИСОКЪ ОСТРОМИРОВА ЕВАНГЕЛІЯ съ предисловіемъ и приложеніями А. Х. Востокова 1837—1840 годовъ. Въ листъ, на 503 листахъ. Вся рукопись писана сплошь рукою А. Х. Востокова. Свѣдѣнія о ней см. въ «Охранной описи рукописнаго отдѣленія библіотеки Имп. академіи наукъ», с. 18—19 (въ «Извѣстіяхъ Имп. академіи наукъ», т. XV, № 4, с. 418—419).

Рукопись поступила изъ архива типографіи Императорской академіи наукъ въ 1901 году. По новой описи: 1. 7. 1.

29. ИЗЪ БУМАГЪ А. П. ВОЛОЦКОГО. 1) Письмо В. Волковой къ Н. Ф. Шаргину и А. П. Волоцкому 1829 года (изъ Вологды). Въ четвертку, на 2 листахъ. — 2) Три письма къ А. П. Волоцкому 1838 г., 1845 г. и безъ обозначенія года. На 6-ти листахъ. — 3) Предписаніе Грязовецкой дворянской опеки объ опредѣленіи опекуномъ надъ имѣніемъ Николая Волоцкого А. П. Волоцкого и рапортъ А. П. Волоцкого (1846 г.). Въ четвертку, на 2-хъ листахъ.

Поступило отъ А. А. Каменева въ 1901 г. По новой описи: 26. 5. 114; 26. 5. 115; 26. 5. 113.

30. ДУХОВНЫЕ СТИХИ въ спискѣ средины XIX вѣка. Въ восьмушку, на 2-хъ листахъ. Письмо — подражаніе полууставу.

л. 1. «Стихъ к' Богородице». Нач.: «Светъ милостива царица Богородица, ты воспитальница, воскормительница родꙋ христиѧнскаго...».

л. 2. «в҃ стихъ». Нач.: «Росплачитца дꙋша грешна пере спасомъ образомъ ростꙋжитце...». Ср. въ «Сборникѣ русскихъ духовныхъ стиховъ» Варенцова, с. 156—157.

Рукопись поступила изъ второго отдѣленія Императорской академіи наукъ въ 1901 году; въ отдѣленіе доставлена въ томъ же году А. Д. Григорьевымъ (куплена въ Архангельской губерніи). По новой описи: 45. 8. 91.

31. СБОРНИКЪ поздняго письма XIX вѣка. Въ четвертку, на 14-ти листахъ. Письмо — подражаніе полууставу. Переплетенъ въ крѣпкую бумажную обложку.

л. 1. «Списокъ іерⷭ҇лимскаго знаменіѧ и посланїѧ гд҃а нашего бг҃а и сп҃са іи҃са хрⷭ҇та». Нач.: «Послꙋшаите, людїе мои, сего бж҃ественнаго писанїѧ...». Сравнительно съ напечатаннымъ въ «Памятникахъ русской старинной лит.» Кушелева-Безбородка (т. 3, с. 150—153) представляетъ значительные варіанты.

л. 6 об. Слово хожденїе по мꙋкамъ прес҃той Бц҃ы. Нач.: Прес҃таѧ гп҃жа вл҃чца бц҃а .... восхотѣ видѣти гдѣ сꙋтъ мꙋки вѣчныѧ...». Въ «Памятникахъ» Кушелева (т. 3, 118—124) иная редакція.

л. 11 об. Слово поꙋчительное о пользѣ дꙋшевной. Нач.: Не подобает' православнымъ хрⷭ҇тїаномъ матерны бранитисѧ...».

л. 12. Слово іоаннꙋ папежꙋ сꙋпротивъ неприѧтелѧ. Нач.: Сей листъ таковꙋю силꙋ имѣетъ, аще кто его станет' читать...».

л. 13 об. Сонъ прес҃тыѧ вл҃чцы нашеѧ бц҃ы и прⷭ҇нодѣвы марїи. Нач.: Єгда ѡпочивала прес҃таѧ бц҃а во градѣ вифлеемѣ...». Сравнительно съ изданіемъ Кушелева (т. 3, с. 125—127) очень большія сокращенія и значительныя передѣлки.

Рукопись поступила отъ В. И. Чернышева (пріобрѣтена въ Богородицкомъ у. Московской губ.). По новой описи: 45. 8. 5.

32. ОТРЫВОКЪ ТЕТРАДИ поздняго письма XIX вѣка. Въ 8-ю долю, на 4-хъ листахъ; скоропись. Обложка крѣпкая бумажная.

л. 2. «Молитва Михаилу архангелу грозному воеводѣ нб҃ныхъ силъ». На об. л. 1-го отмѣтка: «Аще которы чловекъ котораго дн҃и прочитае молтву сию, и того дни не прикоснится к немꙋ диаволъ .... Сия молтва написана в паперти архистратига михаила в москве яже именꙋется чꙋдо монастыръ». Между л. 3-мъ и 4-мъ вырваны листы; на л. 4-мъ объясненіе къ пропущенному: «сия похвала пресвятеи бц҃е напечатана в книге новаго неба...».

Рукопись поступила отъ В. И. Чернышева (пріобрѣтена въ Московской губ.). По новой описи: 45. 8. 94.

33. ОТРЫВОКЪ ИЗЪ СБОРНИКА КАНТЪ. Въ четвертку, на 2-хъ лл. Письмо — подражаніе полууставу. Въ сохранившейся части сборника находится «Канта 5»; нач:. «Сѣце закатилась съчстьа моего и плачемъ ѡщѫтилась лишенья его...».

Рукопись поступила отъ В. И. Чернышева (пріобрѣтена въ Владимирской губ.). По новой описи: 45. 8. 95.

34. «СЛОВАРЬ РУССКО-ПЕРМЯЦКІЙ» Въ листъ, на 93 листахъ; въ переплетѣ. Имени составителя нѣтъ; на об. послѣдняго листа отмѣчено: «12 маія 1848. Усолье».

Рукопись поступила изъ архива И. И. Срезневскаго. По новой описи: 34. 7. 32.

35. «ОПЫТЪ ИЗСЛѢДОВАНІЯ О РУССКИХЪ НАЗВАНІЯХЪ (простонародныхъ и книжныхъ) ЖИВОТНЫХЪ, водящихся въ предѣлахъ Россійской имперіи Э. Э. Балліона. Часть 2-я. Названія птицъ». Въ четвертку, на 217 листахъ. Въ папкѣ. Первая часть труда Э. Э. Балліона, заключающая въ себѣ названія животныхъ млекопитающихъ, была напечатана въ 1861 г. въ «Матеріалахъ для сравнительнаго и объяснительнаго словаря и грамматики» (приложеніе къ «Извѣстіямъ второго отдѣленія Имп. академіи наукъ»), т. 5, с. 273—360 (ранѣе была помѣщена въ приложеніи къ Запискамъ казанскаго экономическаго общества 1858 г.). Оставшаяся въ рукописи часть раздѣлена на три отдѣленія: 1) латинско-русскія названія птицъ, 2) названія русско-латинскія, и 3) названія птицъ, употребляемыя въ другихъ славянскихъ земляхъ; въ 3-мъ раздѣлѣ выдѣлены: названія краинскія, названія польскія и названія сербскія. Въ напечатанной части труда Балліона 3-е отдѣленіе является въ видѣ приложенія къ двумъ первымъ и не носитъ названія отдѣленія.

Рукопись поступила изъ архива И. И. Срезневскаго. По новой описи: 16. 18. 22.

36. СБОРНИКЪ СТИХОТВОРЕНІЙ «Новѣйшія стихотворенія 1859-го года». Въ 4-у, на 12 лл. Списки съ печатныхъ изданій.

Рукопись поступила отъ К. Г. Залемана въ 1901 г. По новой описи: 26. 3. 75.

37. АВТОГРАФЪ Ѳ. М. РѢШЕТНИКОВА. «Скрипачъ. (Изъ заводской жизни). Сочиненіе Ѳ. Рѣшетникова. Г. Пермь. 1861 годъ». Въ четвертку, на 105 листахъ.

Рукопись поступила отъ Н. А. Вукотичъ въ 1901 году. По новой описи: 53. 8. 7.

38. «АПОКРИФИЧЕСКІЯ СКАЗАНІЯ по рукописямъ Соловецкой библіотеки». Приложеніе къ труду И. Я. Порфирьева (1875 г.). Въ листъ, на

129-ти листахъ. Оригиналъ печатнаго изданія (Сборникъ отдѣленія русскаго языка и словесности, т. 17, с. 83—268). Часть текста и примѣчанія писаны рукою Порфирьева.

Рукопись поступила въ библіотеку изъ архива И. И. Срезневскаго въ мартѣ 1900 г. По новой описи: 26. 5. 106.

39. СБОРНИКЪ поздняго письма XIX вѣка. Въ листъ, на 4-хъ листахъ, скорописью. Списокъ съ старой, нѣсколько истлѣвшей рукописи рукою В. И. Чернышева безъ соблюденія старой орѳографіи.

л. 1. Сонъ Богородицы. Начало не полно; редакція иная сравнительно съ текстомъ, напечатаннымъ въ изд. Кушелева («Памятники старинной рус. лит.», т. 3, с. 125—127).

л. 4. О двѣнадцати пятницахъ. Нач.: «Подобаетъ всякому православному христіанину поститься въ году 12 пятницъ». Сравнительно съ текстомъ, напеч. у Тихонравова («Пам. отр. рус. лит.», ч. 2, с. 337—338) разница довольно значительная.

Рукопись поступила отъ В. И. Чернышева. По новой описи: 45. 12. 38.

40. ДОПОЛНЕНІЯ КЪ СТИХАМЪ А. И. ПОЛЕЖАЕВА. Списокъ рукою А. Н. Пыпина. Въ 8-у, на 9-ти лл. Сравнено съ текстомъ изд. Ефремова 1889 г.

Рукопись поступила въ библіотеку въ 1900 г. отъ А. Н. Пыпина. По новой описи: 26. 5. 108.

41. СТАТЬЯ П. В. ШЕЙНА О И. И. НОСОВИЧѢ. Въ листъ, на 17-ти листахъ. Автографъ П. В. Шейна. Надъ текстомъ карандашемъ приписано: «И. И. Носовичъ (краткій біографическій очеркъ)». Статья напечатана въ «Извѣстіяхъ отд. рус. яз. и сл. Имп. ак. наукъ», т. 5 (1900). Къ рукописи приложены два письма В. И. Носовича къ Шейну, біографія И. И. Носовича, составленная В. Носовичемъ, и написанные имъ же отвѣты на вопросы, касающіеся И. И. Носовича.

Поступило въ библіотеку въ 1901 г. отъ А. Н. Пыпина. По новой описи: 26. 5. 107.

42. ПОСЛѢДНІЕ ТРУДЫ Л. Н. МАЙКОВА. I. О Герасимѣ Поповкѣ, русскомъ книжникѣ конца XV вѣка. II. Николай Нѣмчинъ, русскій писатель конца XV — начала XVI вѣка». Въ четвертку, на 19-ти листахъ. Автографъ Л. Н. Майкова. Напечат. въ «Извѣстіяхъ отд. рус. яз. и сл.», т. 5 (1900), с. 371—392.

Принесено въ даръ библіотекѣ А. Н. Пыпинымъ въ 1901 г. По новой описи: 26. 5. 105.

43. РОДОСЛОВНЫЯ ТАБЛИЦЫ ПО ВСЕОБЩЕЙ ИСТОРІИ. Трудъ Алекс. Алексѣев. Быкова. Въ листъ, на 235 листахъ. Мелкая скоропись XIX в. Рукопись вложена въ шитый узорами портфель.

Принесено въ даръ библіотекѣ Л. Быковой въ маѣ 1901 г. По новой описи: 17. 10. 18.

МАТЕРІАЛЫ ДЛЯ БІОГРАФІИ И. А. КРЫЛОВА.

Принесены въ даръ вдовою В. Ѳ. Кеневича въ 1901 г.

[Большею частью этихъ матеріаловъ воспользовался В. Ѳ. Кеневичъ въ статьѣ своей «Матеріалы для біографіи Крылова, приложеніе къ Библіографическимъ и историческимъ примѣчаніямъ» въ Сборникѣ 2-го отд. И. Академіи наукъ 1869 г., т. 6, 2, с. 291—341].

Гр. Александровъ. «Біографическія свѣдѣнія о капитанѣ Андреѣ Прохоровичѣ Крыловѣ, отцѣ И. А. Крылова». Въ концѣ статьи подпись автора и дата: «9 авг. 1868 г. Москва». При статьѣ приложены въ копіяхъ просьба Крылова объ увольненіи изъ военной службы и рапортъ П. С. Потемкина о награжденіи Крылова (1775 г.). Въ листъ, на 8 лл. По новой описи: 26. 5. 1.

Патентъ на чинъ поручика, данный Андрею Прохоровичу Крылову 1766 г. 22-го августа. На пергаменѣ, печатный. Въ листъ, на 1-мъ л. По новой описи: 26. 5. 2.

Аттестатъ, выданный Андрею Прохоровичу Крылову генералъ-маіоромъ Давыдовымъ въ ноябрѣ 1771 г. По новой описи: 26. 5. 3.

Прошеніе Андрея Прохоровича Крылова къ Потемкину отъ 22 іюня 1775 года. Черновикъ (напечатано у Кеневича, стр. 293—294). Въ листъ, на 2 листахъ. По новой описи: 26. 5. 4.

Копія съ резолюціи военной коллегіи съ отказомъ въ награжденіи Андр. Прох. Крылова, какъ находящагося на статской, а не на военной службѣ, 14-го мая 1775 г. (см. у Кеневича, стр. 294). Въ листъ, на 2-хъ листахъ. По новой описи: 26. 5. 5.

Справка изъ дѣла московскаго отдѣленія общаго архива главнаго штаба 3-го іюля 1868 г. объ Андр. Прох. Крыловѣ (приводится копія съ просьбы П. С. Потемкина передъ военной коллегіей о награжденіи Крылова и сущность отвѣта коллегіи). Справка дана за подписью Г. Н. Александрова. Въ листъ, на 2-хъ листахъ. По новой описи: 26. 5. 6.

Черновикъ прошенія матери И. А. Крылова къ императрицѣ Екатеринѣ о помощи въ дѣлѣ воспитанія дѣтей. Безъ обозначенія числа и года.

Въ листъ, на 2-хъ листахъ (напечатано у Кеневича, стр. 294). По новой описи: 26. 5. 7.

Аттестатъ И. А. Крылова, выданный изъ монетнаго департамента 30-го сентября 1810 г., съ печатью монетнаго департамента (выдержки напечатаны у Кеневича, стр. 296). Въ листъ, на 2 листахъ. По новой описи: 26. 5. 8.

Аттестатъ, данный И. А. Крылову княземъ С. Ѳ. Голицынымъ 26-го сентября 1803 г. (напечатанъ у Кеневича, стр. 299). Въ листъ, на 2-хъ листахъ. По новой описи: 26. 5. 9.

Письмо П. И. Соколова къ И. А. Крылову декабря 24-го 1811 г. съ извѣщеніемъ объ избраніи его въ дѣйствительные члены россійской академіи (напечатано у Кеневича, стр. 300). Въ листъ, на 2 листахъ. По новой описи: 26. 5. 10.

Дипломъ, выданный И. А. Крылову отъ Императорской россійской академіи на званіе члена 23-го декабря 1811 г. съ подписью президента академіи Нартова и секретаря П. Соколова. По новой описи: 26. 5. 11.

Выписка изъ указа кабинету о пенсіонѣ И. А. Крылову 10-го февраля 1812 г. (см. у Кеневича, стр. 300). Въ листъ, на 1 л. По новой описи: 26. 5. 14.

Письмо Г. И. Вилламова къ А. Н. Оленину съ извѣщеніемъ о пожалованіи государыней императрицей перстней Крылову и Гнѣдичу 15-го мая 1814 г. Копія (напечатано у Кеневича, стр. 301). Въ четвертку, на 2-хъ лл. По новой описи: 26. 5. 12.

Отвѣтное письмо А. Н. къ Оленина Г. И. Вилламову 16-го мая 1814 года. Копія (напечатано у Кеневича, стр. 301). Въ листъ, на 2 лл. По новой описи: 26. 5. 13.

Копія съ указа правительствующаго сената о производствѣ И. А. Крылова въ коллежскіе ассесоры 14-го августа 1814 г. съ припиской Оленина (напечатано у Кеневича, стр. 302). Въ четвертку, на 1-мъ листѣ. По новой описи: 26. 5. 15.

Копія съ того же указа 14 августа 1814 г. Въ листъ, на 2-хъ листахъ. По новой описи: 26. 5. 16.

Дипломъ И. А. Крылова на званіе дѣйствительнаго члена общества любителей россійской словесности при Императорскомъ московскомъ университетѣ 6-го марта 1816 г. за подписями предсѣдателя общества Прокоповича-Антонскаго и секретаря М. Качеповскаго. На открытомъ листѣ (гравюра, среди которой напечатанъ текстъ). По новой описи: 26. 5. 17.

Письмо А. А. Прокоповича-Антонскаго къ И. А. Крылову 20-го мая 1816 г. по поводу избранія его въ дѣйствительные члены московскаго

общества любителей россійской словесности (напечатано у Кеневича, стр. 302). Въ листъ, на 1 листѣ. По новой описи: 26. 5. 18.

Письмо А. Е. Измайлова къ И. А. Крылову по поводу избранія его въ почетные члены с.-петербургскаго вольнаго общества любителей словесности, наукъ и художествъ, 22-го іюля 1817 г. (напечатано у Кеневича, стр. 302). Въ листъ, на 2-хъ листахъ. По новой описи: 26. 5. 19.

Письмо Н. М. Лонгинова къ И. А. Крылову 15-го мая 1816 г. по поводу пожалованія императрицею Елизаветой Алексѣевной брилліантоваго перстня Крылову за поднесеніе басни (напечатано у Кеневича, стр. 302). Въ четвертку, на 2 листахъ. По новой описи: 26. 5. 21.

Письмо П. С. Кондырева къ И. А. Крылову по поводу избранія его дѣйствительнымъ членомъ казанскаго общества любителей отечественной словесности 25-го іюля 1818 г. (напечатано у Кеневича, стр. 303). Въ листъ, на 2-хъ листахъ. По новой описи: 26. 5. 20.

Копія съ указа кабинету о прибавкѣ къ пенсіону, получаемому И. А. Крыловымъ, тысячи пятисотъ рублей ежегодно изъ суммъ кабинета 27-го марта 1820 г. На томъ-же листѣ выписка изъ указа о пенсіонѣ Крылову 10 февр. 1812 г. Этотъ листокъ, по предположенію Кеневича, писанъ Крыловымъ (см. Кеневичъ, стр. 303). Въ листъ, на 2-хъ листахъ. По новой описи: 26. 5. 22.

Копія съ того же указа 27 марта 1820 г. о дополненіи къ пенсіону И. А. Крылова тысячи пятисотъ руб. въ годъ изъ суммъ кабинета (напечатано у Кенсвича, стр. 303). Въ листъ, на 2-хъ листахъ. По новой описи: 26. 5. 23.

Сообщеніе А. Н. Оленина о пожалованіи Крылова кавалеромъ ордена Владимира 4-й степени 17 апр. 1820 г. Въ приложеніи подлинная грамота о пожалованіи, квитанція на полученье денегъ по ордену и препроводительное письмо А. Н. Олепина 26-го мая 1820 г. (Два первые документа напечатаны у Кеневича, стр. 303). На 7 лл. По новой описи: 26. 5. 24—27.

Копія съ доклада Оленина императору Николаю I-му съ просьбой о выдачѣ И. А. Крылову изъ кабинета 10,000 рублей для новаго изданія всѣхъ басенъ 4-го мая 1824 г. (напечатано у Кеневича, стр. 302—303). Въ листъ, на 2-хъ листахъ. По новой описи: 26. 5. 28.

Письмо Н. Новосильцева къ Крылову съ извѣщеніемъ о пожалованіи императрицею И. А. Крылову за поднесенный экземпляръ новаго изданія басенъ брилліантоваго перстня 26-го апрѣля 1826 г. (напечатано у Кеневича, стр. 304—305). Въ четвертку, на 1-омъ листѣ. По новой описи: 26. 5. 29.

Сообщеніе А. Н. Оленина Крылову о пожалованіи ему ордена Анны 2-й степени 23-го марта 1828 г. На 2-хъ лл. По новой описи: 26. 5. 30.

Бумаги, касающіяся пожалованія Крылову ордена св. Анны 2-й степени: 1) Препроводительное письмо А. Н. Оленина при посылкѣ Крылову грамоты на орденъ 7-го іюня 1828 г., 2) Подлинная грамота, 3) Квитанція въ полученіи денегъ за орденъ, 4) Письмо Оленина 11-го мая 1829 г., 5) Отношеніе Оленина къ Крылову по поводу неуплаты имъ денегъ за орденъ 31 октября 1829 г., 6) Увѣдомленіе о полученіи отъ Крылова 100 р. за орденъ 10-го ноября 1829 г. На 11 лл. По новой описи: 26. 5. 31—36.

Бумаги, касающіяся пожалованія Крылову знака отличія безпорочной службы за XX лѣтъ: 1) Препроводительное письмо А. Н. Оленина, при посылкѣ Крылову знака 4-го ноября 1830 г., 2) Подлинная грамота, 3) Квитанція въ полученіи 10 р. за знакъ отличія, 4) Препроводительная записка Оленина при посылкѣ Крылову грамоты, статута и квитанціи, съ приложеніемъ экземпляра статута. На 7 лл. По новой описи: 26. 5. 38—41.

Отношеніе А. Н. Оленина И. А. Крылову отъ 9-го марта 1834 г. о прибавкѣ сверхъ получаемаго оклада трехъ тысячъ рублей въ годъ изъ государственнаго казначейства (напечатано у Кеневича, стр. 305). Въ листъ, на 2 лл. По новой описи: 26. 5. 37.

Записка С. С. Уварова къ И. А. Крылову по поводу прибавки къ получаемымъ окладамъ 3000 р. ежегодно 9 марта 1834 (напечатано у Кеневича, стр. 305—306). Въ листъ, на 2-хъ листахъ. По новой описи: 26. 5. 44.

Записка С. С. Уварова къ И. А. Крылову по поводу благодарности императора Николая Павловича за поднесеніе басенъ 11-го апрѣля 1834 г. (напечатано у Кеневича, стр. 306). Въ листъ, на 2-хъ листахъ. По новой описи: 26. 5. 45.

Бумаги, касающіяся пожалованія Крылову знака отличія безпорочной службы за XXV лѣтъ: 1) Высочайшій указъ о пожалованіи знака отличія, 2) 2 квитанціи въ полученіи 10 руб. за знакъ отличія. На 4-хъ лл. По новой описи: 26. 5. 42—43.

Выписка изъ журнала министерства народнаго просвѣщенія за апрѣль 1834 года по поводу прибавки 3000 рублей къ получаемому И. А. Крыловымъ окладу. Въ листъ, на 2-хъ листахъ. По новой описи: 26. 5. 82.

Сообщеніе А. Н. Оленина И. А. Крылову о пожалованія ему ордена Владимира 3-й степени 19-го іюля 1836 г. Въ четвертку, на 2 лл. По новой описи: 26. 5. 83.

Высочайшая грамота на орденъ Владимира 3-й степени 15-го іюля 1836 г. Въ четвертку, на 2-хъ листахъ. По новой описи: 26. 5. 84.

Отношеніе А. Н. Оленина къ И. А. Крылову по поводу высочайше дарованнаго ему жалованья въ 2940 р. 17 сентября 1836 г. (напе-

чатано у Кеневича, стр. 306). Въ листъ, на 2-хъ листахъ. По новой описи: 26. 5. 46.

Указъ 2-го февраля 1838 г. о пожалованіи И. А. Крылову ордена Станислава 2-ой степени (съ подписью имп. Николая I-го). Въ листъ, на 2-хъ листахъ. По новой описи: 26. 5. 47.

Письмо А. Н. Оленина къ Крылову съ приглашеніемъ принять участіе въ обѣдѣ и юбилейномъ торжествѣ, 1 февраля 1838 г. (напечатано у Кеневича, стр. 308). Въ четвертку, на 2-хъ листахъ. По новой описи: 26. 5. 51.

Привѣтствія, говоренныя И. А. Крылову въ день его рожденія и пятидесятилѣтія литературной дѣятельности на обѣдѣ 2-го февраля 1838 г. въ залѣ Благороднаго собранія. С.-Пб. Въ Гутенберговой типографіи, 1838 (Печатная брошюра съ рукописнымъ прибавленіемъ стихотворенія Е. П. Гребенки «Лавровый листъ» и списка съ заявленія устроителей обѣда, напечатан. въ Литер. прибавленіяхъ къ Рус. инв. 1838 г. 12-го февраля). См. Кеневичъ, стр. 307—308. По новой описи: 26. 5. 50.

Письмо Н. И. Греча къ Крылову по поводу отсутствія его на юбилейномъ торжествѣ, 2 февр. 1838 г. (напечатано у Кеневича, стр. 309). Въ четвертку, на 2-хъ листахъ. По новой описи: 26. 5. 53.

Письмо Вас. И. Григоровича къ Крылову по поводу юбилейнаго торжества, 8-го февраля 1838 г. (напечатано у Кеневича, стр. 310). Въ четвертку, на 2-хъ листахъ. По новой описи: 26. 5. 52.

Письмо И. И. Лажечникова къ Крылову по поводу юбилейнаго торжества въ честь его въ Петербургѣ, 10-го февраля 1838 г. (напечатано у Кеневича, стр. 311). Въ четвертку, на 2-хъ листахъ. По новой описи: 26. 5. 54.

Копія съ постановленія директоровъ и постоянныхъ членовъ дворянскаго собранія объ избраніи И. А. Крылова въ почетные члены (75 подписей); засвидѣтельствовано рукою князя Долгорукова (1838 г.). Въ листъ, на 2-хъ листахъ. По новой описи: 26. 5. 49.

Письмо В. А. Жуковскаго къ И. А. Крылову по поводу желанія в. кн. Маріи Николаевны имѣть его портретъ въ домашней обстановкѣ; годъ и число не обозначены (напечатано у Кеневича, стр. 311). Въ 16-ю долю, на 2 листахъ. По новой описи: 26. 5. 55.

Письмо А. Н. Оленина къ Крылову о художникѣ А. Г. Ухтомскомъ, получившемъ порученіе написать портретъ И. А. Крылова въ его кабинетѣ, 15-го февраля 1838 г. (напечатано у Кеневича, стр. 311). Въ 16-ю долю, на 1-мъ листѣ. По новой описи: 26. 5. 57.

Письмо М. Н. Загоскина къ И. А. Крылову изъ Москвы по поводу юбилейныхъ торжествъ въ честь Крылова въ Петербургѣ, 23-го февр.

1838 г. (напечатано у Кеневича, стр. 311). Въ 8-ю долю, на 1-мъ листѣ. По новой описи: 26. 5. 56.

Письмо А. И. Бутакова къ И. А. Крылову изъ Николаева по поводу юбилейныхъ торжествъ въ честь Крылова въ Петербургѣ, 23-го февр. 1838 г. (напечатано у Кеневича, стр. 312—313). Въ четвертку, на 1-мъ листѣ. По новой описи: 26. 5. 58.

Письмо С. И. Карпова къ И. А. Крылову по поводу юбилейныхъ торжествъ, 24 февраля 1838 г. (напечатано у Кеневича, стр. 313). Въ четвертку, на 2-хъ листахъ. По новой описи: 26. 5. 59.

Увѣдомленіе директора канцеляріи министра народнаго просвѣщенія о препровожденіи квитанціи въ полученіи 200 р. по пожалованному Крылову ордену Станислава 2-ой степени 21-го марта 1838 г. и квитанція 4-го марта 1838 г. Въ листъ и въ четвертку, на 3-хъ листахъ. По новой описи: 26. 5. 48.

Письмо къ И. А. Крылову 2-го мая 1838 г. (подписи разобрать нельзя) о его фарфоровой чашкѣ, внесенной въ комнаты императрицы (напечатано у Кеневича, стр. 314). Въ четвертку, на 2-хъ листахъ. По новой описи: 26. 5. 60.

Письмо графа Е. Ф. Канкрина къ И. А. Крылову при посылкѣ ему золотой медали въ память его 50-лѣтняго юбилея, 29-го іюня 1838 г. (напечатано у Кеневича, стр. 314). Въ четвертку, на 2-хъ листахъ. По новой описи: 26. 5. 61.

Письмо гр. Канкрина по поводу назначенія по высочайшему повелѣнію 10 бронзовыхъ медалей въ память 50-лѣтняго юбилея И. А. Крылова для раздачи его друзьямъ, 1838 г. 30-го августа (напечатано у Кеневича, стр. 314). Въ листъ, на 2-хъ листахъ. По новой описи: 26. 5. 62.

Отношеніе директора департамента горныхъ и соляныхъ дѣлъ къ И. А. Крылову при посылкѣ ему списка лицъ и мѣстъ, коимъ назначена выдача Крыловскихъ медалей, 12-аго ноября 1838 г. Въ четвертку, на 4 листахъ. По новой описи: 26. 5. 63.

Письмо М. Н. Загоскина къ И. А. Крылову 1838 г. (число не обозначено) по поводу полученія медали (напечатано у Кеневича, стр. 315). Въ 8-ю долю, на 2-хъ листахъ. По новой описи: 26. 5. 64.

Бумаги по поводу стипендій имени Крылова: 1) Записка гр. Канкрина къ Крылову 5-го ноября 1838 г., 2) Копія съ записки Канкрина о стипендіяхъ имени Крылова 7-го октября 1838 г. 3) Отношеніе С. С. Уварова къ Крылову по поводу предоставленія ему выбора стипендіатовъ на основаніи устава положенія о стипендіяхъ, 20-го марта 1839 г., 4) Копія съ положенія о Крыловскихъ стипендіяхъ, 5) 2 благодарственныхъ письма Халанскаго, 6) Копія съ писемъ Крылова министру народнаго просвѣщенія,

7) Записка къ Крылову С. С. Уварова съ увѣдомленіемъ о полученіи бумагъ сына вдовы Оомъ, 8) Записка М. А. Дондукова-Корсакова съ увѣдомленіемъ И. А. Крылова о помѣщеніи его стипендіатомъ воспитанника Мазурова въ 3-ю петербургскую гимназію 7 авг. 1839 г. На 18 лл. По новой описи: 26. 5. 65—73.

Высочайшая грамота на знакъ отличія безпорочной службы за 30 лѣтъ 2 окт. 1839 г. Въ листъ, на 2-хъ листахъ. При грамотѣ приложенъ «Уставъ о знакѣ отличія безпорочной службы» (печатн.). По новой описи: 26. 5. 74.

Копія съ отношенія С. С. Уварова къ Оленину объ обращеніи въ пенсію за чрезвычайныя заслуги полнаго содержанія Крылова по поводу его отставки 17-го февраля 1841 г. (напечатано у Кеневича, стр. 317). Въ листъ, на 2-хъ листахъ. По новой описи: 26. 5. 75.

Письмо А. Н. Оленина къ Крылову о назначеніи ему сверхъ получаемаго пенсіона добавочной пенсіи 21-го февр. 1841 г. Въ листъ, на 2-хъ листахъ. По новой описи: 26. 5. 76.

Копія съ аттестата, даннаго И. А. Крылову изъ Имп. публичной библіотеки 1-го марта 1841 г. (напечатано у Кеневича, стр. 317—319). Въ листъ, на 2-хъ листахъ. По новой описи: 26. 5. 77.

Письмо А. Н. Оленина къ И. А. Крылову по поводу назначенія ему добавочной пенсіи сверхъ пенсіона, получаемаго изъ кабинета, 27-го апрѣля 1841 г., съ приложеніемъ копіи съ отношенія департамента государственнаго казначейства въ главное казначейство о производствѣ пенсіи. На 4-хъ лл. По новой описи: 26. 5. 78.

Отношеніе С. С. Уварова къ И. А. Крылову по поводу утвержденія его въ званіи ординарнаго академика академіи наукъ по отдѣленію русскаго языка и словесности 25-го окт. 1841 г. (напечатано у Кеневича, стр. 319). Въ листъ, на 2-хъ листахъ. При письмѣ приложено «Положеніе объ отдѣленіи русскаго языка и словесности при Имп. академіи наукъ» (Спб. 1841). По новой описи: 26. 5. 79.

Письмо гр. А. Н. Толстого къ И. А. Крылову по порученію в. кн. Елены Павловны съ приглашеніемъ принять участіе въ маскарадѣ, 18-го февр. 1842 г. (напечатано у Кеневича, стр. 319). Въ листъ, на 1-омъ листѣ. По новой описи: 26. 5. 80.

Дипломъ Крылову на званіе члена копенгагенскаго общества сѣверныхъ антикваріевъ (на франц. языкѣ) 28-го апр. 1843 г. Литогр. (см. Кеневичъ, стр. 320). Въ листъ, на 2-хъ листахъ. По новой описи: 26.5. 85.

Письмо А. И. Философова къ И. А. Крылову съ извѣщеніемъ о желаніи императрицы видѣть Крылова, 5 авг. 1844 г. (напечатано у Кеневича, стр. 320). Въ 8-ю долю, на 1-мъ листѣ. По новой описи: 26. 5. 81.

Копія съ препроводительнаго письма душеприказчика Крылова ген.-м. Я. И. Ростовцева въ Имп. публичную библіотеку при посылкѣ аттестата, выданнаго Крылову изъ библіотеки въ 1841 г. Тутъ-же выдержка изъ препроводительнаго письма въ капитулъ орденовъ (подлинники относятся къ 1845 г.). Въ листъ, на 1 л. По новой описи: 26. 5. 98.

Извѣщеніе о смерти И. А. Крылова съ приглашеніемъ на погребеніе отъ имени душеприказчика (печатное). Въ восьмую долю, на 1-омъ листѣ. По новой описи: 26. 5. 86.

Вѣдомости с.-петербургской городской полиціи, № 249, 10-ое ноября 1844 г.: Извѣщеніе о смерти И. А. Крылова (напечатано у Кеневича, стр. 320). По новой описи: 26. 5. 87.

Русскій инвалидъ, № 255, 11-ое ноября 1844 г.: Краткій некрологъ И. А. Крылова (подп. А. Краевскій). Напечатанъ у Кеневича, стр. 320. По новой описи: 26. 5. 89.

Сѣверная пчела, № 258, 11-ое ноября 1844 г.: Некрологъ И. А. Крылова (перепечатанъ у Кеневича, стр. 321). По новой описи: 26. 5. 90.

Вѣдомости с.-петербургской городской полиціи, № 253, 15-ое ноября 1844 г.: Описаніе похоронъ И. А. Крылова. По новой описи: 26. 5. 88.

Русскій инвалидъ, № 260, 17-ое ноября 1844 г.: Статья о И. А. Крыловѣ, подписанная буквами А. В. (та-же статья была напечатана въ СПб. вѣдомостяхъ, № 262, 17-го ноября; перепечатана у Кеневича, стр. 323). По новой описи: 26. 5. 91.

«Портретная и біографическая галлерея словесности, наукъ, художествъ и искуствъ въ Россіи». Вып. II. Крыловъ и Бортнянскій (портреты работы Соколова). СПБ. 1841. По новой описи: 26. 5. 92.

Предварительныя условія между Львомъ Андреевичемъ Крыловымъ и шляхтичемъ В. Копинскимъ о покупкѣ участка земли съ домомъ и другими постройками 2-го сентября 1819 г. На 2-мъ листѣ, договоръ о той же землѣ 27-го октября 1803 г. (см. у Кеневича, стр. 332). Въ листъ, на 2-хъ листахъ. По новой описи: 26. 5. 93.

Купчая на землю и домъ въ городѣ Винницѣ Подольской губерніи, купленные Львомъ Андр. Крыловымъ у рядового инвалидной команды Федора Кравченка 24-го января 1819 г. (см. у Кеневича, стр. 332). Въ листъ, на 2-хъ листахъ. По новой описи: 26. 5. 94.

«Регистръ собственнымъ вещамъ, оставшимся послѣ покойнаго бывшаго начальника Винницкой инвалидной команды господина капитана Крылова» (25-го ноября 1824 г.). Въ двухъ экз. (на одномъ изъ нихъ отмѣчено, кому розданы оставшіяся вещи). По новой описи: 26. 5. 95.

Конспектъ чтенія о И. А. Крыловѣ (безъ подписи). Въ листъ, на 2-хъ листахъ. По новой описи: 26. 5. 96.

Замѣтки Г. Геннади по библіографіи Крылова (27-го января 1868 г.). Въ четвертку, на 2-хъ листахъ. По новой описи: 26. 5. 97.

Черновые матеріалы статьи В. Кеневича «Матеріалы для біографіи Крылова, приложенія къ библіографическимъ и историческимъ примѣчаніямъ» (см. Сборн. отд. русск. яз. и сл. Имп. акад. наукъ, т. 6). Здѣсь же находятся копіи руки Кеневича съ нѣкоторыхъ изъ выше перечисленныхъ документовъ. Разныхъ форматовъ, на 19 листахъ. По новой описи: 26. 5. 99.

Письмо В. Т. Плаксина къ Кеневичу (?) 1868 г. по поводу столѣтія рожденія Крылова. На 1 л. По новой описи: 26. 5. 100.

«О памятникѣ Крылову» (печатное приглашеніе къ пожертвованіямъ на постановку памятника Крылову въ С.-Петербургѣ). Въ листъ, на 2-хъ листахъ. По новой описи: 26. 5. 104.

СОБРАНІЕ АВТОГРАФОВЪ А. Х. ВОСТОКОВА.

Поступило изъ архива И. И. Срезневскаго.

[Большая часть этихъ рукописей полностью или частями напечатана въ недавнее время въ изданіи В. И. Срезневскаго «Замѣтки А. Х. Востокова о его жизни», С.-Пб. 1901].

Разсказъ Востокова о первыхъ годахъ жизни. Въ листъ, на 2-хъ листахъ. На бумагѣ знакъ 1802 г. 1-ая страница — связный разсказъ, со 2-ой — краткія замѣтки съ пропусками для заполненія. Надъ началомъ текста рукой И. И. Срезневскаго надписано «Лѣтопись моя. Воспоминанія о первыхъ годахъ жизни 1781—1793». Нач.: «Женщина, у которой я жилъ въ Ревелѣ....». (Напеч. въ «Замѣткахъ А. Х. Востокова о его жизни», стр. 5—6). По новой описи: 1. 6. 30 (Бум. Вост. I. 30).

Разсказъ Востокова о жизни въ Ревелѣ. Въ четвертку, на 1 л. На бумагѣ знакъ 1802 г. Нач.: «Первое мое воспитаніе въ Ревелѣ....». (Напеч. въ указ. изд., стр. 6—7). По новой описи: 1. 6. 31 (Бум. Вост. I. 31).

Разсказъ Востокова о его жизни съ первыхъ лѣтъ до окончанія академіи художествъ. Въ четвертку, на 3 лл. Копія № 1 и 2 съ дополненіями и вставками. Рукопись писана въ позднее время жизни Востокова и не вся сразу; послѣднія строки писаны не Востоковымъ. Кромѣ послѣднихъ словъ напеч. въ указ. изданіи, стр. 5—10, полностью — въ «Русской старинѣ» 1899 года, т. 97, стр. 658—664. По новой описи: 1. 6. 32 (Бум. Вост. I. 32).

«Лѣтопись моя» [1794—1806]. Въ четвертку, на 27 листахъ. Рукопись описана въ «Замѣткахъ А. Х. Востокова о его жизни», с. 2—3; напечатана тамъ же, с. 11—21. По новой описи: 1. 6. 33 (Бум. Вост. I. 33).

Дневникъ Востокова съ января 1807 г. по апрѣль 1811 г. Въ 8-ку, на 52-хъ листахъ. Лицевыя стороны заняты дневникомъ, обороты счетами. Дневникъ напечатанъ въ указ. изданіи, стр. 21—36. По новой описи: 1. 6. 34 (Бум. Вост. I. 34).

Замѣтки Востокова о жизни въ кадетскомъ корпусѣ. Въ четвертку, на 1 листѣ. Напечатано въ примѣчаніяхъ къ «Замѣткамъ Востокова», с. 50. По новой описи: 1. 6. 35 (Бум. Вост. I. 35).

Короткая замѣтка о первыхъ годахъ жизни и литературной дѣятельности. Въ четвертку, на 1 л. Писана старческимъ почеркомъ. По новой описи: 1. 6. 36 (Бум. Вост. I. 36).

Краткій біографическій очеркъ (послѣднія свѣдѣнія относятся къ 1824 г.). Въ четвертку, на 1 л. По новой описи: 1. 6. 37 (Бум. Вост. I. 37).

Листокъ съ замѣтками о службѣ (какъ бы черновой формулярный списокъ). Въ листъ, на 1 л. Писанъ въ 1817 году. По новой описи: 1. 6. 38 (Бум. Вост. I. 38).

Литературныя замѣтки 1809 г. Въ четвертку, на 3-хъ листахъ. Напечатаны въ «Замѣткахъ Востокова о его жизни», с. 37—39. По новой описи: 1. 6. 39 (Бум. Вост. I. 39).

Замѣтка Востокова о перемѣнѣ фамиліи. Обрывокъ листа. Напечатана въ указ. изданіи, стр. 39—40. По новой описи: 1. 6. 40 (Бум. Вост. I. 40).

«О сочиненіяхъ, изданныхъ въ свѣтъ А. Востоковымъ». Въ четвертку, на 1 л. Напечатано въ указ. изданіи, с. 41—43. По новой описи: 1. 6. 41 (Бум. Вост. I. 41).

Замѣтка А. Х. Востокова объ учено-литературной дѣятельности. Въ четвертку, на 1 л. Напечатано съ нѣкоторыми пропусками въ «Замѣткахъ Востокова», с. 43—44. По новой описи: 1. 6. 42 (Бум. Вост. I. 42).

Обозрѣніе учено-литературной дѣятельности (относится къ 1852 г.). Въ листъ, на 2-хъ листахъ. Напечат. въ указ. изданіи, с. 44—47. По новой описи: 1. 6. 43 (Бум. Вост. I. 43).

«Обзоръ ученыхъ трудовъ и литературныхъ упражненій А. Х. Востокова» (относится къ 1848 г.). Въ четвертку, на 2 лл. На 2-мъ листѣ замѣтка объ обществѣ любителей словесности, наукъ и художествъ». Отрывокъ обзора напечатанъ въ «Замѣткахъ Востокова о его жизни», с. 47—48, замѣтка объ обществѣ — тамъ же, с. 40—41. По новой описи: 1. 6. 44 (Бум. Вост. I. 44).

«Расходы на одежу и меблировку» за 1807—1821 гг. Въ 4-ку, на 4 лл. По новой описи: 1. 6. 45 (Бум. Вост. I. 45).

Списокъ вещей, оставшихся послѣ К. И. (вѣроятно, Карла Ивановича Гальберга — ум. 1830 г.) съ примѣрною оцѣнкою ихъ для раздѣла между наслѣдниками. 1 листъ. По новой описи: 1. 6. 46 (Бум. Вост. I. 46).

Списокъ квартиръ, гдѣ жилъ А. Х. Востоковъ съ 1815—1826 г. съ указаніемъ, гдѣ сколько времени прожилъ. 1 листъ. По новой описи: 1. 6. 47 (Бум. Вост. I. 47).

Перечень принадлежащихъ Имп. публичной библіотекѣ ключей, денегъ и вещей, принятыхъ Востоковымъ въ 1825 г. 1 листъ. По новой описи: 1. 6. 48 (Бум. Вост. I. 48).

Перечень писемъ Ганки къ Востокову. 1 л. По новой описи: 1. 6. 49 (Бум. Вост. I. 49).

«О возстановленіи вылинявшихъ, смытыхъ и соскобленныхъ письменъ на пергаментѣ (Изъ Göttingische gel. Anzeigen, 202 u. 203 St. den 19. Dec. 1816)». 1 листъ. По новой описи: 1. 6. 50 (Бум. Вост. I. 50).

ОРИГИНАЛЫ СТАТЕЙ И МАТЕРІАЛОВЪ, НАПЕЧАТАННЫХЪ ВЪ ИЗВѢСТІЯХЪ И УЧЕНЫХЪ ЗАПИСКАХЪ ВТОРОГО ОТДѢЛЕНІЯ ИМПЕРАТОРСКОЙ АКАДЕМІИ НАУКЪ 1852—1863.

(Поступили изъ архива И. И. Срезневскаго).

Амфилохій, арх. Выписки изъ пандекта Антіохова XI в.[1]). Автографъ. Въ четвертку, на 37 лл. (Матеріалы, т. 5, с. 161—190). По новой описи: Арх. Изв. Мат. 26.

—— Описаніе рукописей Воскресенскаго ставропигіальнаго первокласнаго, именуемаго Новый Іерусалимъ, монастыря, писанныхъ на пергаминѣ и бумагѣ. 1. Рукописи на пергаминѣ. Автографъ. Въ четвертку, на 31 лл. (Извѣстія, т. 7, с. 257—288; т. 8, с. 89—112). По новой описи: Арх. Изв. 7. 13.

—— [Изъ Ирмологія XII—XIII в. — Словарь]. Автографъ. Въ листъ, на 18 лл. (Матеріалы, т. 7, с. 65—102). По новой описи: Арх. Изв. Мат. 31.

---

1) Заглавія напечатаны такъ, какъ они сохранились въ рукописяхъ; имена авторовъ и издателей вынесены впередъ. Если въ рукописи заглавія нѣтъ, послѣднее взято изъ печатнаго текста журналовъ; въ этихъ случаяхъ (точно такъ же, какъ и тогда, когда отсутствуетъ въ печатномъ текстѣ) оно поставлено въ прямыя скобки Въ круглыхъ скобкахъ помѣщены названія изданій, въ которыхъ были напечатаны статьи: Пам. означаетъ «Памятники и образцы народнаго языка и словесности»; Мат. — «Матеріалы для объяснительнаго словаря и грамматики»; Арх. Изв. — Архивъ Извѣстій; Арх. Уч. зап. — Архивъ Ученыхъ записокъ; остальныя сокращенія понятны безъ объясненій.

Арсеньевъ, К. И. Высшія правительственныя лица временъ царя Михаила Ѳеодоровича. Списокъ съ дополненіями автора. Въ листъ, на 24 лл. (Уч. зап., т. 4. 2, с. 1—40). По новой описи: Арх. Уч. зап. 22.

—— Древнихъ лѣтъ военный артикулъ. Списокъ. Въ листъ, на 2 лл. (Извѣстія, т. 7, с. 47—48). По новой описи: Арх. Изв. 7. 3.

—— Историческо-статистическій очеркъ народной образованности въ Россіи. Списокъ съ поправками автора. Въ листъ, на 45 лл. (Уч. зап., т. 1. 2, с. 1—32). По новой описи: Арх. Уч. зап. 3.

—— Царствованіе Екатерины I. Списокъ съ попр. автора. Въ листъ, на 104 лл. (Уч. з., т. 2. 1, с. 161—251). По новой описи: Арх. уч. з. 15.

Аѳанасьевъ, А. И. Нѣсколько замѣтокъ о соотношеніи языка съ народными повѣріями. Автографъ. Въ 8-ю долю, на 14 лл. (Извѣстія, т. 2, с. 313—320). По новой описи: Арх. Изв. 2. 14.

—— [О думахъ, помѣщенныхъ въ Памятникахъ на с. 206—224]. Автографъ. Въ листъ, на 2 лл. (Извѣстія, т. 2, с. 367—370). По новой описи: Арх. Изв. 2. 16.

Базаровъ, І. Воспоминанія о В. А. Жуковскомъ. Автографъ. Въ листъ, на 6 лл. (Извѣстія, т. 2, с. 139—144). По новой описи: Арх. Изв. 2. 8.

Бередниковъ, Я. И. Записка объ изданіи академическаго словаря. Автографъ. Въ листъ, на 4 лл. (Извѣстія, т. 2, с. 130—133). По новой описи: Арх. Изв. 2. 7.

—— Черниговскаго намѣстничества топографическое описаніе съ краткимъ географическимъ и историческимъ описаніемъ Малыя Россіи, сочиненное Аѳанасіемъ Шафонскимъ въ Черниговѣ, 1786 года. Начало — автографъ, далѣе — списокъ съ поправками автора. Въ листъ, на 4 лл. (Извѣстія, т. 1, с. 177—180). По новой описи: Арх. Изв. 1. 10.

Березинъ, И. Н. Восточныя слова, встрѣчающіяся въ Опытѣ словаря областного русскаго языка. Автографъ. Въ листъ, на 14 лл. (Матеріалы т. 1, с. 186—192, 323—332). По новой описи: Арх. Изв. Мат. 12.

Билярскій П. С. [Беккеръ и Гумбольдъ]. Автографъ. Отрывокъ. Въ листъ и четвертку, на 4 лл. (Извѣстія, т. 10, с. 37—39). По новой описи: Арх. Изв. 10. 1.

—— Составъ и мѣсяцесловъ Мстиславова списка евангелія. Извлечено изъ соч. проф. К. И. Невоструева. Списокъ съ дополненіями автора. Въ листъ, на 26 лл. (Извѣстія, т. 10, с. 110—137). По новой описи: Арх. Изв. 10. 2.

Билярскій, П. С., и Гротъ, Я. К. По поводу вопроса о признакахъ спряженія русскихъ глаголовъ. 1) Письмо Билярскаго къ Я. К. Гроту, 2) Отвѣтъ Я. К. Грота. Списки. Въ листъ, на 13 лл. (Извѣстія, т. 9, с. 257—264). По новой описи: Арх. Изв. 9. 6.

Бобровниковъ, А. А. Областныя великорусскія слова, заимствованныя отъ монголовъ и калмыковъ. Автографъ. Въ четвертку, на 4 лл. (Матеріалы, т. 2, с. 193—197). По новой описи: Арх. Изв. Мат. 13.

Буслаевъ, Ѳ. И. Записка [по поводу новаго изданія словаря]. Въ четвертку, на 2 лл. (Извѣстія, т. 1, с. 393—394). По новой описи: Арх. Изв. 1. 19.

Буслаевъ, Ѳ. И. Словарь областныхъ реченій русскаго языка. Автографъ. Въ листъ, на 12 лл. (Извѣстія, т. 1, с. 167—177). По новой описи: Арх. Изв. 1. 9.

Бутковъ, П. Г. Замѣчанія...[объ изслѣдованіи К. А. Неволина «О пятинахъ и погостахъ новогородскихъ»]. Автографъ съ приписками И. И. Срезневскаго. Въ четвертку, на 1 л. (Извѣстія, т. 2, с. 311—312). По новой описи: Арх. Изв. 2. 13.

Бычковъ, А. Ѳ. Извѣстіе о Супрасльской рукописи XI вѣка. Автографъ. Въ четвертку, на 2 лл. (Извѣстія, т. 5, с. 335—336). По новой описи: Арх. Изв. 5. 14.

Бѣляевъ, И. Д. Данилъ, митрополитъ московскій и всея Россіи. Автографъ. Въ четвертку, на 14 лл. (Извѣстія, т. 5, с. 193—209). По новой описи: Арх. Изв. 5. 7.

Варлаамъ, архим. Описаніе сборника XV столѣтія Кирилло-Бѣлозерскаго монастыря. Списокъ съ подписью автора. Въ листъ, на 50 лл. (Уч. зап., т. 5. 3, с. 1—66). По новой описи: Арх. Уч. зап. 26.

Вельтманъ, А. Ѳ. Сочиненія Михаила Николаевича Загоскина. Списокъ. Въ листъ, на 2 лл. (Извѣстія, т. 1, с. 415—416). По новой описи: Арх. Изв. 1. 21.

Верковичъ, С. И. Новыя славянскія находки въ Македоніи. Автографъ. Въ листъ, на 12 лл. (Извѣстія, т. 6, с. 386—400). По новой описи: Арх. Изв. 6. 9.

Востоковъ, А. Х. Грамматика церковно-славянскаго языка, изложенная по древнѣйшимъ онаго письменнымъ памятникамъ. Автографъ. Въ листъ, на 55 лл. (Уч. зап., т. 7. 2, с. 1—134). По новой описи: Арх. Уч. зап. 31.

—— [Описаніе рукописей академической библіотеки]. Не достаетъ начала. Автографъ; въ концѣ приписка И. И. Срезневскаго. Въ четвертку, на 22 л. (Уч. зап., т. 2. 2, с. 111—125). По новой описи: Арх. Уч. зап. 17.

—— Особенность просторѣчія. Автографъ. Въ 8-ю долю, на 1 л. (Извѣстія, т. 8, с. 312). По новой описи: Арх. Изв. 8. 8.

Вяземскій, кн. П. А. [Пять стихотвореній: Посвященіе, Палестина, Одно сокровище, Уныніе, Привѣствую тебя...]. Списки съ поправками автора и корректурный листъ съ поправками П. А. Плетнева.

Въ листъ, на 14 лл. (Извѣстія, т. 7, с. 71—80). По новой описи: Арх. Изв. 7. 6.

Геровъ, Н. Собственныя имена людей у болгаръ. Автографъ. Въ листъ, на 2 лл. (Матеріалы, т. 2, с. 581—584). По новой описи: Арх. Изв. Мат. 22.

—— [Болгарскій словарь]. Отрывокъ. Въ листъ, на 2-хъ лл. (Мат., т. 3, с. 302—304). По новой описи: Арх. Изв. Мат. 32.

Гильфердингъ, А. Ѳ. Сербскія имена, записанныя въ памятникѣ Сопочанскаго монастыря. Автографъ. Въ листъ, на 3 лл. (Извѣстія, т. 7. с. 325—330). По новой описи: Арх. Изв. 7. 15.

Гречъ, Н. И. Замѣчанія [о новомъ изданіи рускаго словаря]. Списокъ съ подписью автора. Въ листъ, на 7 лл. (Извѣстія, т. 1, с. 334—338). По новой описи: Арх. Изв. 1. 16.

Григоровичъ, В. И. О древнѣйшихъ памятникахъ церковно-славянской литературы. Списокъ съ дополненіями автора и примѣчаніями И. И. Срезневскаго. Въ четвертку, на 26 лл. (Извѣстія, т. 1, с. 86—100). По новой описи: Арх. Изв. 1. 4.

—— Посланіе митрополита Іоанна II [введеніе и текстъ]. Въ листъ, на 13 лл. (Уч. зап., 1. 3, с. 1—20).

Гротъ, Я. К. [Автографъ Пушкина]. Корректурный листъ, не полный (2 экз.). Въ листъ, на 4 лл. (Извѣстія, т. 6, с. 326—336). По новой описи: Арх. Изв. 6. 8.

—— Въ какихъ изданіяхъ наша литература особенно нуждается? Списокъ съ поправками автора. Въ листъ, на 10 лл. (Извѣстія, т. 7, с. 17—26). По новой описи: Арх. Изв. 7. 2.

—— Дополнительное замѣчаніе о спряженіи русскаго глагола. Списокъ съ поправками и дополненіемъ автора. Въ четвертку, на 5 лл. (Извѣстія, т. 3, с. 141—144). По новой описи: Арх. Изв. 3. 3.

—— Замѣчанія къ Опыту областного великорусскаго словаря. Списокъ съ поправками автора и И. И. Срезневскаго. Въ четвертку, на 8 лл. (Матеріалы, т. 1, с. 113—120). По новой описи: Арх. Изв. Мат. 9.

—— Замѣчанія о повомъ изданіи словаря. Списокъ съ поправками автора. Въ листъ, на 11 лл. (Извѣстія, т. 2, с. 9—15). По новой описи: Арх. Изв. 2. 2.

—— Замѣчанія о спряженіи русскаго глагола. Списокъ съ отмѣтками автора. Въ листъ, на 10 лл. (Матеріалы, т. 1, с. 391—399). По новой описи: Арх. Изв. Мат. 16.

—— Записка... о ходѣ въ 1860 году приготовительныхъ работъ по изданію Державина. Списокъ съ поправками автора. Въ листъ, на 17 лл. (Извѣстія, т. 9, с. 129—139). По новой описи: Арх. Изв. 9. 2.

—— Кулакъ, поэма Никитина. Разборъ. Списокъ съ поправками автора. Въ листъ, на 18 лл. (Извѣстія, т. 7, с. 289—313). По новой описи: Арх. Изв. 7. 14.

—— Матеріалы къ обсужденію вопроса о новомъ изданіи академическаго словаря. Списокъ съ поправками автора. Въ листъ, на 13 лл. (Извѣстія, т. 7, с. 241—256). По новой описи: Арх. Изв. 7. 12.

—— [Областныя великорусскія слова, сродныя со скандинавскими]. Автографъ. Въ листъ, на 10 лл. (Матеріалы, т. 1, с. 38—48). По новой описи: Арх. Изв. Мат. 3.

—— Объ элементарномъ преподаваніи русскаго языка. Автографъ. Въ четвертку, на 11 лл. (Извѣстія, т. 6, с. 19—34). По новой описи: Арх. Изв. 6. 1.

—— О глаголахъ съ подвижнымъ удареніемъ. Автографъ. Въ листъ, на 11 лл. (Матеріалы, т. 3, с. 337—348). По новой описи: Арх. Изв. Мат. 23.

—— О нѣкоторыхъ законахъ русскаго ударенія. Списокъ съ поправками автора. Въ листъ, на 50 лл. (Извѣстія, т. 7, с. 161—200; т. 8, с. 361—373). По новой описи: Арх. Изв. 7. 10.

—— Отчетъ.... второму отдѣленію Императорской академіи наукъ по возвращеніи изъ путешествія. Списокъ съ поправками автора. Въ листъ, на 26 лл. (Извѣстія, т. 9, с. 139—168). По новой описи: Арх. Изв. 9. 3.

—— Планъ академическаго изданія сочиненій Державина. Списокъ съ поправками автора. Въ листъ, на 10 лл. (Извѣстія, т. 8, с. 81—89). По новой описи: Арх. Изв. 8. 2.

—— Рѣчь, произнесенная на актѣ Императорскаго александровскаго лицея. Оттискъ изъ С.-петербургскихъ вѣдомостей. Въ 8-ю долю, на 6 лл. (Извѣстія, т. 8, с. 235—240). По новой описи: Арх. Изв. 8. 7.

—— См. П. С. Билярскій.

Давыдовъ, И. И. Воспоминаніе о графѣ Сергіи Семеновичѣ Уваровѣ (читано въ засѣданіи второго отдѣленія академіи 3 декабря 1855 года). Списокъ съ поправками автора. Въ листъ, на 11 лл. (Уч. зап., т. 2. 1, с. CXXXII—CXLIII). По новой описи: Арх. Уч. зап. 13.

—— Записка объ ученыхъ трудахъ епископа винницкаго Макарія. Списокъ съ поправками автора. Въ листъ, на 4 лл. (Уч. зап., т. 2. 1, с. XLI—XLV). По новой описи: Арх. Уч. зап. 10.

—— Записка... о занятіяхъ второго отдѣленія академіи въ 1853 году. Списокъ съ поправками автора и И. И. Срезневскаго. Въ листъ, на 21 лл. (Извѣстія, т. 3, с. 1—16). По новой описи: Арх. Изв. 3. 1.

—— Записка... о кругѣ дѣятельности второго отдѣленія академіи, настоящей и будущей (читано 11-го дек. 1852 года). Списокъ съ поправками

автора. Въ листъ, на 9 лл. (Извѣстія, т. 2, с. 1—8). По новой описи: Арх. Изв. 2. 1.

—— Записка о литературныхъ трудахъ ординарнаго академика П. А. Плетнева въ истекшемъ 1852 году. Списокъ съ поправками автора. Въ листъ, на 8 лл. (Извѣстія, т. 2, с. 62—66). По новой описи: Арх. Изв. 2. 4.

—— Записка о литературныхъ трудахъ экстраординарнаго академика И. И. Срезневскаго. Въ листъ, на 3 лл. (Уч. зап., т. 2. 2, с. XLV—XLVIII). По новой описи: Арх. Уч. зап. 11.

—— Записка о трудахъ ординарнаго академика П. А. Плетнева по второму отдѣленію академіи въ 1854 году. Списокъ съ поправками автора. Въ листъ, на 4 лл. (Уч. зап., т. 2. 1, с. XLIX—LII). По новой описи: Арх. Уч. зап. 12.

—— Исторія русскаго раскола, извѣстнаго подъ именемъ старообрядствъ. Сочиненіе Макарія, еп. винницкаго, ректора с.-петербургской духовной академіи. СПб. 1855 г. (8°. с. 367). Списокъ съ подписью автора. Въ листъ, на 3 лл. (Извѣстія, т. 4, с. 185—186). По новой описи: Арх. Изв. 4. 7.

—— Исторія русской церкви. Соч. Макарія, еп. винницкаго. 3 тома (СПб. 1857 г.). Списокъ. Въ листъ, на 5 лл. (Извѣстія, т. 6, с. 72—78). По новой описи: Арх. Изв. 6. 2.

—— Курсъ словесности, изданный для гимназій. Списокъ съ поправками автора и И. И. Срезневскаго. Въ листъ, на 20 лл. (Извѣстія, т. 1, с. 397—403). По новой описи: Арх. Изв. 1. 20.

—— О значеніи Гоголя въ русской словесности. Списокъ съ поправками автора. Въ листъ, на 20 лл. (Извѣстія, т. 1, с. 273—286). По новой описи: Арх. Изв. 1. 13.

—— Планъ занятій второго отдѣленія Императорской академіи наукъ, предложенный предсѣдательствующимъ 20-го ноября 1851 г. Списокъ съ поправками автора. Въ листъ, на 10 лл. (Извѣстія, т. 1, с. 1—10). По новой описи: Арх. Изв. 1. 2.

—— Поправки въ пробныхъ листахъ общаго словаря русскаго языка. Списокъ съ поправками И. И. Срезневскаго и автора и корректурный листъ. Въ листъ, на 2 лл. (Извѣстія, т. 5, с. 190—192). По новой описи: Арх. Изв. Мат. 27.

—— [Российская академія и второе отдѣленіе академіи наукъ]. Конецъ статьи. Списокъ съ подписью автора. Въ листъ, на 14 лл. (Уч. зап. 1, с. I—XXXII). По новой описи: Арх. Уч. зап. 1.

—— Чтеніе вступительное [къ чтеніямъ о современной литературѣ]. Списокъ съ поправками автора. Въ листъ, на 4 лл. (Извѣстія, т. 1, с. 129—132). По новой описи: Арх. Изв. 1. 7.

Даль, В. И. Замѣчанія [о новомъ изданіи русскаго словаря]. Автографъ. Въ листъ, на 4 лл. (Извѣстія, т. 1, с. 338—341). По новой описи: Арх. Изв. 1. 17.

Данилевскій, М. Догадка о значеніи слова «Троянь» въ Словѣ о пълку Игоревѣ. Автографъ. Въ листъ, на 4 лл. (Извѣстія, т. 7, с. 330—333). По новой описи: Арх. Изв. 7. 16.

Деступисъ, Г. С. Матеріалы для разсмотрѣнія вопроса о слѣдахъ славянства въ нынѣшнемъ греческомъ языкѣ. Списокъ съ поправками автора. Въ листъ, на 94 лл. (Матеріалы, т. 3, с. 354—361; т. 5, с. 73—80, с. 147—160, с. 241—258). По новой описи: Арх. Изв. Мат. 24.

—— Сказаніе Приска Панійскаго. Частью списокъ, частью автографъ. Въ листъ, на 41 лл. (Уч. зап., т. 7. 1, с. 1—29). По новой описи: Арх. Уч. зап. 29.

Дмитріевъ-Петковичъ, К. Д. Древняя чешская пѣсня о судѣ Любуши въ переводѣ на болгарское нарѣчіе. Въ 8-ю долю, на 4 лл. (Памятники и образцы, с. 11—16). По новой описи: Арх. Изв. Пам. 3.

—— Извѣстіе о глаголитскомъ евангеліи, хранящемся въ болгарской Зографской обители на Св. горѣ. [Къ статьѣ И. И. Срезневскаго]. Автографъ съ поправками Срезневскаго. Въ листъ, на 6 лл. (Извѣстія, т. 4, ч. 369—377). По новой описи: Арх. Изв. 4. 15.

Дубровскій, П. П. Замѣчательныя слова изъ псалтыря королевы Маргариты. Автографъ. Въ четвертку, на 41 лл. (Матеріалы, т. 1, с. 165—186). По новой описи: Арх. Изв. Мат. 11.

—— Областныя великорусскія слова, сходныя съ польскими. Автографъ. Въ листъ, на 17 лл. (Матеріалы, т. 1, с. 49—65). По новой описи: Арх. Изв. Мат. 4.

Казембекъ, А. К. Записка... [о трудѣ его по объясненію русскихъ словъ, заимствованныхъ изъ языковъ восточныхъ]. Автографъ. Въ листъ, на 4 лл. (Извѣстія, т. 1, с. 125—128). По новой описи: Арх. Изв. 1. 6.

—— Слова, заимствованныя изъ восточныхъ языковъ и вошедшія въ русскія областныя нарѣчія по Опыту словаря областного русскаго языка. Автографъ. Въ листъ, на 18 лл. (Матеріалы, т. 1, с. 22—37, 71—80, 385—390). По новой описи: Арх. Изв. Мат. 2.

Ковалевскій, І. М. Списокъ словъ, находящихся въ Опытѣ областного великорусскаго словаря, заимствованныхъ изъ монгольскаго. Автографъ. Въ листъ, на 2 лл. (Матеріалы, т. 1, с. 377—380). По новой описи: Арх. Изв. Мат. 12.

Коркуновъ, М. А. О грамотѣ боярской думы 1612 г. Автографъ. Въ листъ, на 4 лл. (Извѣстія, т. 1, с. 189—192). По новой описи: Арх. Изв. 1. 11.

Коссовичъ, К. А. Филологическія замѣчанія. Автографъ. Въ листъ, на 15 лл. (Матеріалы, т. 1, с. 497—512). По новой описи: Арх. Изв. Мат. 17.

Куприановъ, И. К. Замѣтки. Автографъ. Въ листъ, на 4 лл. (Извѣстія, т. 4. с. 254—259). По новой описи: Арх. Изв. 4. 10.

—— Историческій очеркъ софійской библіотеки. Автографъ (листъ 1-й — общее введеніе къ этой и слѣд. статьѣ, озагл. «Обозрѣніе харатейныхъ рукописей новгородской софійской библіотеки», — въ Извѣстія не вошелъ). Въ листъ, на 4 лл. (Извѣстія, т. 5, с. 367—371). По новой описи: Арх. Изв. 5. 15.

—— Обозрѣніе пергаминныхъ рукописей новгородской софійской библіотеки (только вторая часть статьи). Автографъ. Въ листъ, на 41 лл. (Извѣстія, т. 6, с. 276—320). По новой описи: Арх. Изв. 6. 7.

—— Поученіе св. Иларіона по харатейному списку новгородской софійской библіотеки. Автографъ. Въ листъ, на 3 лл. (Извѣстія, т. 5, с. 222—224). По новой описи: Арх. Изв. 5. 8.

Лавровскій, П. А. [Выборъ словъ изъ лѣтописей новгородскихъ и псковскихъ]. Автографъ. Въ четвертку, на 17 лл. (Матеріалы, т. 2, с. 1—32). По новой описи: Арх. Изв. Мат. 19.

—— Замѣчанія... о полногласіи. Автографъ. Въ листъ, на 4 лл. (Извѣстія, т. 8, с. 330—336). По новой описи: Арх Изв. 8. 9.

—— Замѣчанія объ особенностяхъ словообразованія и значенія словъ въ древнемъ русскомъ языкѣ. Автографъ съ поправками И. И. Срезневскаго. Въ четвертку, на 11 лл. (Извѣстія, т. 2, с. 273—291). По новой описи: Арх. Изв. 2. 12.

—— Замѣчанія объ этимологическихъ особенностяхъ стариннаго языка польскаго. Автографъ. Въ четвертку, на 29 лл. (Уч. зап., т. 4. 2, с. 1—50). По новой описи: Арх. Уч. зап. 24.

—— [Изслѣдованіе о лѣтописи якимовской]. Автографъ. Въ листъ, на 60 лл. (Уч. зап., т. 2. 1, с. 77—160). По новой описи: Арх. Уч. зап. 14.

—— Изслѣдованіе о мифическихъ вѣрованіяхъ у славянъ въ облако и дождь, въ связи съ подобными же вѣрованіями у древнихъ родственныхъ народовъ. Автографъ. Въ листъ, на 28 лл. (Уч. зап., т. 7. 2, с. 1—42). По новой описи: Арх. Уч. зап. 30.

—— О русскомъ полногласіи. Автографъ. Въ четвертку, на 35 лл. (Матеріалы, т. 5, с. 193—240). По новой описи: Арх. Изв. Мат. 29.

Лазаревскій, А. М. Къ запискѣ о русскомъ хронографѣ [выписки]. Въ четвертку, на 8 лл. (Извѣстія, т. 9, с. 115—128). По новой описи: Арх. Изв. 9. 1.

Ламанскій, В. И. [О славянахъ въ Малой Азіи, въ Африкѣ и въ Испаніи] Средина статьи. Автографъ. Въ четвертку, на 36 лл. (Уч. зап., т. 5. 2, с. 1—320). По новой описи: Арх. Уч. зап. 25.

Макарій (Булгаковъ), митр. московскій (ранѣе, еп. винницкій, еп. тамбовскій, архіеп. харьковскій и архіеп. литовскій). Еще объ Іаковѣ. мнихѣ. Списокъ. Въ листъ, на 9 лл. (Извѣстія, т. 2, с. 145—157). По новой описи: Арх. Изв. 2. 9.

—— Записка о Ѳеодосіи, списателѣ житія Володимерова. Списокъ. Въ листъ, на 2 лл. (Извѣстія, т. 4, с. 113—116). По новой описи: Арх. Изв. 4. 4.

—— Обзоръ редакцій Кіево-печерскаго патерика. Списокъ съ поправками автора. Въ листъ, на 27 лл. (Извѣстія, т. 5, с. 129—167). По новой описи: Арх. Изв. 5. 5.

—— О Григорьѣ Цамвлакѣ, митрополитѣ кіевскомъ, какъ писателѣ. Списокъ съ поправками автора. Въ листъ, на 38 лл. (Извѣстія, т. 6, с. 97—153). По новой описи: Арх. Изв. 6. 4.

—— О сочиненіяхъ митрополита кіевскаго Кирилла II. Списокъ съ поправками автора. Въ листъ, на 20 лл. (Извѣстія, т. 8, с. 161—185). По новой описи: Арх. Изв. 8. 6.

—— Преподобный Ѳеодосій Печерскій, какъ писатель. Списокъ съ поправками автора. Въ листъ, на 14 лл. (Извѣстія, т. 4, с. 273—293). По новой описи: Арх. Изв. 4. 12.

—— Русская митрополія въ ея переходный періодъ. Списокъ съ поправками автора. Въ листъ, на 40 лл. (Уч. зап., т. 7. 1, с. 1—63). По новой описи: Арх. Уч. зап. 28.

—— Св. Кириллъ, епископъ туровскій, какъ писатель. Списокъ съ поправками автора. Въ листъ, на 22 лл. (Извѣстія, т. 5, с. 225—263). По новой описи: Арх. Изв. 5. 9.

Макарій (Миролюбовъ), архим. Выписки изъ трефологіона XV—XVI вѣка. Автографъ. Въ листъ, на 3 лл. (Извѣстія, т. 6, с. 187—192). По новой описи: Арх. Изв. 6. 5.

Микуцкій, С. П. Записка объ окончаніяхъ торъ, тро, дро, дло. Автографъ. Въ листъ, на 1 л. (Извѣстія, т. 1, с. 247—248). По новой описи: Арх. Изв. 1. 12.

—— Замѣтки по поводу литовско-нѣмецкаго словаря, составленнаго Нессельманномъ. Автографъ съ поправками И. И. Срезневскаго. Въ листъ, на 9 лл. (Извѣстія, т. 1, с. 107—115). По новой описи: Арх. Изв. 1. 5.

—— [Отчеты о путешествіи: 1-й—3-й, 5-й—9-й]. Въ листъ, на 8, 6, 14, 4, 35, 34, 36 и 10 листахъ (Извѣстія, т. 2, с. 379—384; т. 3, с. 173—176, 204—207; т. 4, с. 47—48, 87—112, 330—336, 360—

368, 403—416; т. 5, с. 50—61, 103—122, 277—284). По новой описи: Арх. Изв. 2. 19; Арх. Изв. 3. 4; Арх. Изв. 3. 5; Арх. Изв. 4. 2; Арх. Изв. 4. 3; Арх. Изв. 4. 13; Арх. Изв. 5. 2; Арх. Изв. 5. 10.

—— Охотничьи слова (въ псовой охотѣ). Въ листъ, на 4-хъ лл. (Матеріалы, т. 1, с. 490—492). По новой описи: Арх. Изв. Мат. 32.

—— Проба литовско-русскаго словаря. Автографъ. Въ листъ, на 7 лл. (Матеріалы, т. 2. с. 170—176). По новой описи: Арх. Изв. Мат. 21.

—— Сравненіе корней и словъ санскритскихъ съ славянскими. Автографъ. Въ листъ, на 10 лл. (Матеріалы, т. 1, с. 92—103). По новой описи: Арх. Изв. Мат. 6.

—— Сравненіе словъ славянскихъ съ нѣмецкими. Автографъ. Въ листъ, на 11 лл. (Матеріалы, т. 1, с. 3—14). По новой описи: Арх. Изв. Мат. 1.

—— Филологическія наблюденія. Автографъ. Въ листъ, на 8 лл. (Матеріалы, т. 1, с. 332—334). По новой описи: Арх. Изв. Мат. 14.

Муральтъ, Э. Г. [Хронографъ Георгія Амартола]. Prolegomena и отрывокъ текста. Автографъ. Въ четвертку, на 45 лл. (Уч. зап., т. 6). По новой описи: Арх. Уч. зап. 27.

Неволинъ, К. А. О митрополитѣ Іоаннѣ II, какъ сочинителѣ посланія къ архіепископу римскому Клименту о опрѣснокахъ. Списокъ съ дополненіями автора. Въ листъ, на 5 лл. (Извѣстія, т. 2, с. 95—101). По новой описи: Арх. Изв. 2. 6.

Никитенко, А. В. Адъ Данте Алигіери. Переводъ съ итальянскаго, размѣромъ подлинника Дмитрія Мина (Москва, 1855). Автографъ. Въ листъ на 3 лл. (Извѣстія, т. 4, с. 192—194). По новой описи: Арх. Изв. 4. 8.

Носовичъ, И. И. Объясненіе къ бѣлорусскимъ пословицамъ и поговоркамъ. Автографъ. Въ четвертку, на 4 лл. (Матеріалы, т. 1, с. 104—107). По новой описи: Арх. Изв. Мат. 7.

Оболенскій, кн. М. А. Новое свидѣтельство о родопочитаніи. Списокъ съ подписью автора. Въ листъ, на 6 лл. (Извѣстія, т. 4, с. 171—174). По новой описи: Арх. Изв. 4. 6.

[Объявленіе общества сѣверныхъ антикваріевъ]. Въ листъ, на 2 лл. Извѣстія, т. 5, с. 284—285). По новой описи: Арх. Изв. 5. 11.

Павскій, Г. П. Записка [о новомъ изданіи русскаго словаря]. Автографъ. Въ листъ, на 4 лл. (Извѣстія, т. 1, с. 389—393). По новой описи: Арх. Изв. 1. 18.

Пекарскій, П. П. Планъ и образцы библіографическаго обозрѣнія русскихъ книгъ Петровскаго времени. Автографъ. Въ листъ и четвертку, на 7 лл. (Извѣстія, т. 4, с. 259—272). По новой описи: Арх. Изв. 4. 11.

Перщетскій, А. Списокъ русскимъ грамматикамъ на иностранныхъ языкахъ. Автографъ. Въ листъ, на 12 лл. (Уч. зап., т. 3, с. XLVII—LXXXVI). По новой описи: Арх. Уч. зап. 20.

Петковичъ. — См. Дмитріевъ-Петковичъ.

Петровъ, П. Я. Списокъ нѣкоторыхъ великорусскихъ словъ, сродныхъ или сходныхъ съ восточными. Автографъ. Въ листъ, на 13 лл. (Матеріалы, т. 1, с. 81—92). По новой описи: Арх. Изв. Мат. 5.

Плетневъ, П. А. Академикъ І. С. Кочетовъ (некрологъ). Автографъ. Въ листъ, на 6 лл. (Извѣстія, т. 3, с. 225—234). По новой описи: Арх. Изв. 3. 6.

—— Василій Андреевичъ Жуковскій. Автографъ. Въ листъ, на 10 лл. (Извѣстія, т. 1, с. 146—162). По новой описи: Арх. Изв. 1. 8.

—— Записка о профессорѣ Гротѣ. Списокъ съ поправками автора. Въ листъ, на 16 лл. (Извѣстія, т. 5, с. 23—32). По новой описи: Арх. Изв. 5. 1.

—— Отчетъ Императорской академіи наукъ по отдѣленію русскаго языка и словесности за 1851 годъ. Списокъ (неполный) съ поправками автора. Въ листъ, на 14 лл. (Извѣстія, т. 1, с. 33—56). По новой описи: Арх. Изв. 1. 3.

—— Отчетъ Императорской академіи наукъ по отдѣленію русскаго языка и словесности за 1852 годъ. Автографъ. Въ листъ, на 20 лл. (Извѣстія, т. 2, 33—62). По новой описи: Арх. Изв. 2. 3.

—— Отчетъ Императорской академіи наукъ по отдѣленію русскаго языка и словесности за 1853 годъ. Списокъ съ поправками автора. Въ листъ, на 21 лл. (Уч. зап., т. 1, с. XXXIII—LXIV). По новой описи: Арх. Уч. зап. 2.

—— Отчетъ Императорской академіи наукъ по отдѣленію русскаго языка и словесности за 1854 годъ. Въ листъ, на 20 лл. (Уч. зап., т. 2. 1, с. I—XXXVI). По новой описи: Арх. Уч. зап. 9.

Погодинъ, М. П. Іаковъ мнихъ, русскій писатель XI вѣка и его сочиненія. Списокъ съ поправками автора. Въ листъ, на 6 лл. (Извѣстія, т. 1, с. 326—334). По новой описи: Арх. Изв. 1. 15.

—— Несторово житіе св. Ѳеодосія, какъ историческій источникъ. Списокъ съ поправками автора. Въ листъ, на 9 лл. (Извѣстія, т. 9, с. 193—214). По новой описи: Арх. Изв. 9. 5.

—— О древнемъ языкѣ русскомъ (письмо къ И. И. Срезневскому). Списокъ съ поправками автора. Въ листъ, на 11 лл. (Извѣстія, т. 5, с. 70—92). По новой описи: Арх. Изв. 5. 4.

Полѣновъ, Д. В. Житіе св. Нифонта Константиноградскаго по рукописи XII—XIII вѣка. Списокъ съ поправками автора. Въ четвертку, на 21 лл. (Извѣстія, т. 10, с. 374—387). По новой описи: Арх. Изв. 10. 3.

—— Обозрѣніе лѣтописца Переяславскаго. Списокъ съ поправками автора (Уч. зап., т. 1, с. 59—98). Въ листъ, на 40 лл. По новой описи: Арх. Уч. зап. 8.

Поповъ, А. Н. Лѣтописцы великихъ князей литовскихъ. Автографъ (Уч. зап., т. 1. 3, с. 21—58). Въ листъ, на 33 лл. (вложена корректура изданія). По новой описи: Арх. Уч. зап. 7.

Протопоповъ, А. Д. Сборникъ словъ, выбранныхъ изъ архивныхъ яренскихъ столбцевъ XVI—XVII вѣка. Автографъ. Въ листъ, на 26 лл. (Матеріалы т. 1, с. 120—144, 198—208, 252—272). По новой описи: Арх. Изв. Мат. 10.

Пыпинъ, А. Н. Еще сказка о царѣ Соломонѣ. Автографъ. Въ листъ, на 2 лл. (Извѣстія, т. 5, с. 61—64). По новой описи: Арх. Изв. 5. 3.

—— Матеріалы для славянской палеографіи въ востоковскомъ «Описаніи Румянцевскаго музея». Автографъ съ припискою И. И. Срезневскаго. Въ листъ, на 21 лл. (Уч. зап., т. 2. 2, с. 1—58). По новой описи: Арх. Уч. зап. 16.

—— Повѣсти и сказки. Автографъ. Въ листъ, на 129 лл (Уч. зап., т. 4. 2, с. 1—360). По новой описи: Арх. Уч. зап. 23.

—— Старинныя сказки о царѣ Соломонѣ. Автографъ. Въ листъ, на 6 лл. (Извѣстія, т. 4, с. 337—353). По новой описи: Арх. Изв. 4. 14

Рубенко. Замѣтки о языкѣ русскихъ повременныхъ изданій. Автографъ съ припискою неизвѣстнаго лица и поправками И. И. Срезневскаго. Въ листъ, на 5 лл. (Извѣстія, т. 8, с. 77—80). По новой описи: Арх. Изв. 8. 1.

Рулье. Слова, показанныя областными въ Областномъ словарѣ, но употребляемыя также въ Москвѣ. Въ листъ, на 7 лл. По новой описи: Арх. Изв. Мат. 33.

Сабининъ, С. К. Изъ письма. . . къ академику І. С. Кочетову. Автографъ. Въ листъ, на 4 лл. (Извѣстія, т. 2, с. 377—379). По новой описи: Арх. Изв. 2. 18.

—— Матеріалы для сравненія русскаго языка съ скандинавскимъ. Автографъ. Въ листъ, на 44 лл. (Матеріалы, т. 2, с. 129—170). По новой описи: Арх. Изв. Мат. 20.

Савваитовъ, П. И. Нѣсколько примѣчаній къ Обзору русской духовной литературы. Автографъ. Въ четвертку, на 4 лл. (Извѣстія, т. 6, с. 92—96). По новой описи: Арх. Изв. 6. 3.

Савичъ, А. Н. Замѣчанія къ пробнымъ листамъ общаго словаря русскаго языка. Автографъ. Въ листъ, на 2 лл. (Матеріалы, т. 5, с. 192). По новой описи: Арх. Изв. Мат. 28.

Собольщиковъ, В. И. Нѣкоторыя замѣчанія по поводу статьи П. М. Строева о простомъ и удобномъ способѣ расположенія библіотекъ большого объема. Автографъ. Въ листъ, на 3 лл. (Извѣстія, т. 5, с. 285—288). По новой описи: Арх. Изв. 5. 12.

Соловьевъ, С. М. Замѣчанія по поводу Опыта областного великорусскаго словаря. Автографъ. Въ листъ, на 4 лл. (Матеріалы, т. 1, с. 107—113). По новой описи: Арх. Изв. Мат. 8.

Стасюлевичъ, М. М. Осада и взятіе Византіи турками (2-го апрѣля —29 мая 1453 г.). Автографъ. Въ листъ, на 105 лл. (Уч. зап., т. 1. 2, с. 65—176). По новой описи: Арх. Уч. зап. 4.

Стаховичъ, М. А. Народныя техническія выраженія. Автографъ. Въ четвертку, на 4 лл. (Матеріалы, т. 3, с. 366—368). По новой описи: Арх. Изв. Мат. 25.

Строевъ, П. М. О простомъ и удобномъ способѣ располагать библіотеки большого объема. Автографъ. Въ листъ, на 4 лл. (Извѣстія, т. 5, с. 187—191). По новой описи: Арх. Изв. 5. 6.

Срезневскій, И. И. Новыя книги. Автографъ и списки. Въ листъ и четвертку, на 4 лл. (Извѣстія, т. 2, с. 256—258). По новой описи: Арх. Изв. 2. 11.

Сухомлиновъ, М. И. Замѣтка о Сумароковѣ. Автографъ. Въ четвертку, на 2 лл. (Извѣстія, т. 4, с. 206—208). По новой описи: Арх. Изв. 4. 9.

—— [Замѣчанія о сборникахъ, подъ названіемъ «Пчелъ»]. Автографъ. Въ листъ, на 14 лл. (Извѣстія, т. 2, с. 222—234). По новой описи: Арх. Изв. 2. 10.

—— О псевдонимахъ въ древней русской словесности. Автографъ. Въ листъ, на 32 лл. (Извѣстія, т. 4, с. 117—159). По новой описи: Арх. Изв. 4. 5.

—— О языкознаніи въ древней Россіи. Автографъ. Въ листъ, на 46 лл. (Уч. зап., т. 1. 2, с. 177—260). По новой описи: Арх. Уч. зап. 5.

Тюринъ, А. Ѳ. Мнѣніе объ Іаковѣ мнихѣ академика П. Г. Буткова. Автографъ съ приписками И. И. Срезневскаго. Въ листъ, на 20 лл. (Извѣстія, т. 2, с. 81—95). По новой описи: Арх. Изв. 2. 5.

—— Собраніе русскихъ народныхъ пѣсенъ. Текстъ и мелодіи собралъ и музыку арранжировалъ М. Стаховичъ. Автографъ. Въ листъ, на 21 лл. (Извѣстія, т. 4, с. 23—33). По новой описи: Арх. Изв. 4. 1.

Ундольскій. В. М. Неизвѣстное сочиненіе всероссійскаго митрополита Ѳеодосія (1461—1465 г.). Автографъ. Въ четвертку, на 6 лл. (Извѣстія, т. 2, с. 325—328). По новой описи: Арх. Изв. 2. 15.

Филаретъ, архіеписк. харьковскій. Библейскія книги 1507 года. Рукопись, пріобрѣтенная въ Литвѣ архимандритомъ Павломъ. Списокъ съ

поправками автора. Въ листъ, на 6 лл. (Извѣстія, т. 8, с. 144—150). По новой описи: Арх. Изв. 8. 3.

—— Житіе преподобнаго отца нашего игумена печерскаго Ѳеодосія [въ переводѣ на современный русскій языкъ]. Автографъ. Въ листъ, на 53 лл. (Уч. зап., т. 2. 2, с. 129—188). По новой описи: Арх. Уч. зап. 18.

—— Обзоръ русской духовной литературы. Частью автографъ, частью списокъ. Въ листъ, на 234 лл. (Уч. зап., т. 3. 2, с. 1—300). По новой описи: Арх. Уч. зап. 21.

Цейнова. Сборникъ основныхъ словъ кашубскаго нарѣчія. Автографъ. Въ листъ, на 17 лл. (Матеріалы, т. 5, с. 257—272). По новой описи: Арх. Изв. Мат. 30.

Черепановъ, С. И. Кяхтинское китайское нарѣчіе русскаго языка. Автографъ. Въ листъ, на 9 лл. (Извѣстія, т. 2, с. 370—377). По новой описи: Арх. Изв. 2. 17.

Чернышевскій, Н. Г. Опытъ словаря изъ Ипатьевской лѣтописи (окончаніе). Въ листъ, на 45 лл. (Матеріалы, т. 1, с. 512—576). По новой описи: Арх. Изв. Мат. 18.

Чистовичъ, И. А. Замѣтка о В. К. Третьяковскомъ. Автографъ. Въ четвертку, на 2 лл. (Извѣстія, т. 8, с. 157—158). По новой описи: Арх. Изв. 8. 5.

—— Іустинъ Вишневскій, епископъ пермскій. Автографъ. Въ четвертку, на 2 лл. (Извѣстія, т. 7, с. 68—70). По новой описи: Арх. Изв. 7. 5.

—— Обзоръ русской духовной литературы 862—1720 г. преосвященнаго Филарета, епископа харьковскаго. Автографъ. Въ четвертку, на 18 лл. (Извѣстія, т. 6, с. 233—247). По новой описи: Арх. Изв. 6. 6.

—— [Труды Іакова Блонницкаго]. Автографъ. Въ четвертку, на 4 лл. (Извѣстія, т. 7, с. 65—68). По новой описи: Арх. Изв. 7. 4.

Шевыревъ, С. П. Замѣчанія [касательно новаго изданія русскаго словаря, вызванныя мнѣніемъ г. предсѣдательствующаго]. Автографъ. Въ листъ, на 5 лл. (Извѣстія, т. 1, с. 286—289). По новой описи: Арх. Изв. 1. 14.

—— Обозрѣніе русской словесности въ XIII вѣкѣ. Автографъ. Въ листъ, на 43 лл. (Извѣстія, т. 3, с. 67—105). По новой описи: Арх. Изв. 3. 2.

—— Ода на коронованіе императора Александра II. Корректурный листъ съ поправками и подписью автора. Въ листъ, на 1 л. (Извѣстія, т. 5, Выборъ, с. 55—57). По новой описи: Арх. Изв. 5. 17.

—— Преподобнаго отца нашего Авраамія слово о небесныхъ силахъ, чего ради созданъ бысть человѣкъ. Списокъ. Въ листъ, на 8 лл. (Извѣстія, т. 9, с. 182—192). По новой описи: Арх. Изв. 9. 4.

Юшкевичъ И. В. Handbuch der Litauschen Sprache von A. Schleicher. I. Grammatik. Prag. 1856. Автографъ. Въ четвертку, на 36 лл. (Извѣстія, т. 5, с. 318—330). По новой описи: Арх. Изв. 5. 13.

Выписки изъ списка Пандекта Антіохова [рукою арх. Амфилохія]. Въ листъ, на 4 лл. (Извѣстія, т. 7, с. 131—139). По новой описи: Арх. Изв. 7. 7.

[Грамота патріарха Каллиста]. Текстъ грамоты списанъ рукою С. Н. Палаузова. Въ листъ, на 4 лл. (Извѣстія, т. 7, с. 156—160). По новой описи: Арх. Изв. 7. 9.

Дарственная грамота короля Уроша II Милутина монастырю Грачаницы. Списано рукою С. И. Верковича. Въ листъ, на 2 лл. (Извѣстія, т. 7, с. 139—145). По новой описи: Арх. Изв. 7. 8.

Дарственная грамота короля Стефана Уроша III монастырю Дечанскому. Списано рукою С. И. Верковича. Въ листъ, на 8 лл. (Извѣстія, т. 7, с. 223—240). По новой описи: Арх. Изв. 7. 11.

Выписки изъ древнихъ памятниковъ, доставленные С. И. Верковичемъ: 1) Житіе св. Іоанна Рыльскаго, 2) Житіе св. Михаила Воина, 3) Начало помяника монастыря Грачаницы. Списано рукою Верковича. Въ листъ, на 5 лл. (Извѣстія, т. 8, с. 150—154, 156—158). По новой описи: Арх. Изв. 8. 4.

Сочиненія преподобнаго Ѳеодосія Печерскаго въ подлинномъ текстѣ. (Приготовлены къ изданію преосвященнымъ епископомъ Макаріемъ). Списокъ съ поправками еп. Макарія. Въ листъ на 20 лл. (Уч. зап., т. 2. 2, с. 193—224). По новой описи: Арх. Уч. зап. 19.

Корректурный листъ стихотвореній Вяземскаго, Бенедиктова, Хомякова и Некрасова. Въ листъ, на 4 лл. (Извѣстія, т. 5, Выборъ, с. 65—80). По новой описи: Арх. Изв. 5. 18.

Извлеченія изъ протоколовъ второго отдѣленія Императорской академіи наукъ за сентябрь — декабрь 1851 года и за январь — октябрь 1852 г. (Извѣстія, т. 1, с. 27—32, 71—74, 120—125, 182—185, 237—246, 302—304, 350—352, 403—410). Въ листъ, на 91 лл. По новой описи: Арх. Изв. 1. 22.

Извлеченія изъ протоколовъ второго отдѣленія Императорской академіи наукъ за ноябрь — декабрь 1852 года и за январь — ноябрь 1853 года (Извѣстія, т. 2, с. 27—31, 78—80, 105—109, 136—139, 171—175, 202—208, 238—240, 267—272, 305—310, 360—365). Въ листъ, на 93 лл. По новой описи: Арх. Изв. 2. 20.

Извлеченія изъ протоколовъ второго отдѣленія Императорской академіи наукъ за декабрь 1853 г. и за январь — ноябрь 1854 г. (Извѣстія,

т. 3, с. 45—47, 110—112, 137—141, 170—173, 197—199, 254—256, 308—313, 363—365, 383—387). Въ листъ, на 63 лл. По новой описи: Арх. Изв. 3. 7.

Выписки изъ протоколовъ второго отдѣленія Императорской академіи наукъ за декабрь 1854 г. и за январь — ноябрь 1855 г. Въ листъ, на 52 лл. (Извѣстія, т. 4, с. 36—37, 85—87, 169—171, 195—199, 251—254, 322—325, 356—360, 397—402). По новой описи: Арх. Изв. 4. 16.

Выписки изъ протоколовъ второго отдѣленія Императорской академіи наукъ за декабрь 1855 г. и за январь — декабрь 1856 г. Въ листъ, на 68 лл. (Извѣстія, т. 5, с. 45—48, 97—102, 173—179, 216—218, 271—275, 330—333, 381—384). По новой описи: Арх. Изв. 5. 16.

Выписки изъ протоколовъ второго отдѣленія Императорской академіи наукъ за январь — декабрь 1857 года. Въ листъ, на 54 лл. (Извѣстія, т. 6, с. 82—86, 181—186, 254—256, 324—326, 372—375). По новой описи: Арх. Изв. 6. 10.

Выписки изъ протоколовъ второго отдѣленія Императорской академіи наукъ за январь — декабрь 1858 года. Въ листъ, на 31 лл. (Извѣстія т. 7, с. 39—41, 129, 212, 323—325, 365). По новой описи: Арх. Изв. 7. 17.

Выписки изъ протоколовъ засѣданій второго отдѣленія Императорской академіи наукъ за январь, мартъ, ноябрь и декабрь 1859 года. Въ листъ, на 10 лл. (Извѣстія, т. 8, с. 72—73, 129—130, 306—308). По новой описи: Арх. Изв. 8. 10.

Выписки изъ протоколовъ второго отдѣленія Императорской академіи наукъ за январь, февраль, іюнь и августъ 1860 года. Въ листъ, на 16 лл. (Извѣстія, т. 9, с. 57—64). По новой описи: Арх. Изв. 9. 7.

Выписки изъ протоколовъ второго отдѣленія Императорой академіи наукъ за январь — май 1861 г. Въ листъ, на 11 лл. (Извѣстія, т. 10, с. 65—71). По новой описи: Арх. Изв. 10. 4.

Указатель предметовъ [перваго тома Извѣстій]. Въ листъ, на 12 лл. По новой описи: Арх. Изв. 1. 1.

Оглавленіе [седьмого тома Извѣстій]. Рукою И. И. Срезневскаго. Въ четвертку, на 2 лл. По новой описи: Арх. Изв. 7. 1.

Рукописи матеріаловъ, напечатанныхъ въ Памятникахъ и образцахъ народнаго языка и словесности.

[Великорусскія пѣсни. Изъ записокъ баккалавра Ричарда Джемса 1619—1620]. Съ приложеніемъ письма І. Х. Гамеля къ И. И. Давыдову.

Въ листъ и четвертку, на 21 лл. (Памятники и образцы, с. 1—16). По новой описи: Арх. Изв. Пам. 1.

Былины, собранныя въ Сузунскомъ заводѣ Д. П. Соколовымъ, и пѣсня, доставленная изъ завода Локтевскаго С. И. Гуляевымъ (напечатано не все). Въ листъ, на 4 лл. (Памятн. и образ., с. 259—264). По новой описи: Арх. Изв. Пам. 8.

Былина про змѣя Горынича. Записана въ Сузунскомъ заводѣ Д. П. Соколовымъ. Въ четвертку, на 1 л. (Памятн. и образ., с. 279—280). По новой описи: Арх. Изв. Пам. 9.

Былины или побывальщины, называемыя также старинами, собранныя въ г. Онегѣ учителемъ Верещагинымъ. Въ листъ, на 30 лл. (Памятн. и образцы, с. 309—318, 353—382, 393—396). По новой описи: Арх. Изв. Пам. 12.

Отрывокъ изъ старины про Никиту Ивановича. Записанъ въ Онежскомъ уѣздѣ Архангельской губерніи священникомъ А. Ивановскимъ. Въ листъ, на 2 лл. (Памятн. и образцы, с. 381—384). По новой описи: Арх. Изв. Пам. 13.

[Неизданныя пословицы великорусскія. Сборникъ И. М. Снегирева]. Въ листъ и четверку, на 14 лл. (Памятн. и образцы, с. 385—394). По новой описи: Арх. Изв. Пам. 14.

Пѣсни Нижегородской губерніи, собранныя свящ. Фаворскимъ. Въ листъ, на 12-ти лл. (напеч. въ Памятн. кромѣ послѣдней тетради, с. 81—88). По новой описи: Арх. Изв. Пам. 17.

[Пѣсня про царя Ивана Васильевича Грознаго]. На верху приписка: «Изъ села Павлова отъ священника Евграфа Фаворскаго». Въ четвертку, на 2-хъ лл. (Памятн., 91—92). По новой описи: Арх. Изв. Пам. 18.

[Пѣсня: «Охъ ты батюшка свѣтелъ мѣсяцъ»]. На верху приписка: «Изъ села Павлова отъ священника Евграфа Фаворскаго». Въ четвертку, на 1-мъ л. (Памятники, 93—94). По новой описи: Арх. Изв. Пам. 19.

[Старинныя великорусскія пѣсни, записанныя свящ. Е. Фаворскимъ въ селѣ Павловѣ Нижегородской губерніи]. Въ четвертку, на 12-ти лл. (Памятники, с. 113—126). По новой описи: Арх. Изв. Пам. 20.

Сибирскія побывальщины. [Собралъ С. И. Гуляевъ]. Въ листъ, на 16-ти лл. (Памятн., с. 145—158). По новой описи: Арх. Изв. Пам. 21.

Былина, объ Ильѣ Муромцѣ и Алешѣ Поповичѣ. [Доставлены С. И. Гуляевымъ]. Въ листъ, на 7-ми лл. (Памятн., с. 161—164, 169—174). По новой описи: Арх. Изв. Пам. 22.

[Былины, пѣсни, причитанья и заговоры, записанныя въ Сузунскомъ заводѣ, сообщенныя С. И. Гуляевымъ]. Въ листъ, на 13-ти лл. (Двѣ былины

напечатаны въ Памятникахъ, с. 166 и слѣд.) По новой описи: Арх. Изв. Пам. 23.

Былины изъ заводовъ Локтевскаго и Сузунскаго. Доставлены С. И. Гуляевымъ. Въ листъ, на 7-ми лл. (въ Памятникахъ, с. 305—310, напечатана пѣсня про кн. Михайла). По новой описи: Арх. Изв. Пам. 25.

Бѣлорусскія пословицы и поговорки. [Рукопись И. И. Носовича]. Въ четвертку, на 49 лл. (Памятн. и образ., с. 33—80). По новой описи: Арх. Изв. Пам. 3.

Бѣлорусскія пословицы. [Рукопись П. М. Шпилевскаго]. Въ листъ, на 13 лл. (Памятн. и образ., 173—192). По новой описи: Арх. Изв. Пам. 5.

Бѣлорусскія пѣсни и загадки, записанныя Витебской губерніи Дрисенскаго уѣзда въ имѣніи Зябки дѣвицей Изабеллой Игнатьевной Гласко. Сообщено С. И. Микуцкимъ. Въ листъ, на 8-ми лл. (въ Памятникахъ, с. 235—242, напеч. только пѣсни). По новой описи: Арх. Изв. Пам. 24.

Двѣ старинныя малорусскія думы. Доставлены А. С. Аѳанасьевымъ Въ листъ, на 13 лл. (Памятн. и образц., с. 210—227). Приложено письмо къ И. И. Срезневскому. По новой описи: Арх. Изв. Пам. 6.

Еще двѣ думы. Доставлены А. С. Аѳанасьевымъ. П. Бандуристъ. Въ листъ, на 2 лл. (Памятн. и образц., с. 249—256). По новой описи: Арх. Изв. Пам. 7.

Украинская дума про невольниковъ [сообщено А. Л. Метлинскимъ]. Въ четвертку, на 2 лл. (Памятн. и образ., с. 281—282). По новой описи: Арх. Изв. Пам. 10.

Болгарскія пословицы. Въ листъ и четвертку, на 24 лл. (Памятн. и образ., с. 129—144, 335—352). По новой описи: Арх. Изв. Пам. 4.

Болгарскія пѣсни [записаны П. Р. Славейковымъ]. Въ четвертку, на 15 лл. (въ Памятн. и образ., с. 289—304, 327—336, напечатано не все). По новой описи: Арх. Изв. Пам. 11.

Болгарскія пѣсни изъ сборника Н. Герова. Въ листъ, на 6 лл. (Памятн. и образ., с. 397—400). По новой описи: Арх. Изв. Пам. 15.

Памятники нарѣчія Залабскихъ Древлянъ и Глинянъ. Въ листъ, на 42 лл. (конецъ не напечатанъ; см. Памятн. и образцы, с. 433—480). По новой описи: Арх. Изв. Пам. 16.

СОБРАНІЕ МАТЕРІАЛОВЪ ДЛЯ РУССКАГО ОБЛАСТНОГО СЛОВАРЯ.

Поступило изъ архива И. И. Срезневскаго.

Матеріалы раздѣлены по мѣстностямъ, гдѣ они собраны, и расположены въ алфавитномъ порядкѣ губерній, а въ каждой губерніи въ алфа-

витномъ порядкѣ уѣздовъ; матеріалы, касающіеся нѣсколькихъ уѣздовъ заразъ или уѣзда губерн. города, поставлены впереди. Словари сибирскихъ говоровъ помѣщены подъ особою рубрикою и съ такими же подраздѣленіями, какъ и въ Великороссіи. Словари, обнимающіе собою нѣсколько губерній, отнесены къ концу. Въ нѣкоторые сборники словъ входятъ замѣтки по этнографіи, записи пѣсенъ, пословицъ и пр., что и отмѣчено въ каждомъ случаѣ.

«Замѣчанія къ особымъ словамъ и нарѣчію Архангельской губерніи» П. Кузмищева. Печатное изданіе съ замѣтками и дополненіями на поляхъ (Архангельскія губ. вѣдомости 1847 г.). Въ листъ, на 72 страницахъ. По новой описи: Обл. сл. 1.

«Замѣчанія къ собранію словъ Архангельской губерніи» П. Кузмищева (перепечатано изъ №№ 25-го, 26-го, 27-го и 28-го Архангельскихъ губ. вѣд. 1849 г.). Въ листъ, на 15-ти страницахъ. По новой описи: Обл. сл. 2.

«Особенности въ нарѣчіи, употребляемомъ въ Архангельской губерніи». Въ концѣ подпись: «Павелъ Базилевскій, штатный смотритель холмогорскаго уѣздн. училища, 19 апр. 1852 г.» Въ листъ, на 2-хъ листахъ. По новой описи: Обл. сл. 3.

Списокъ областныхъ словъ [Архангельской губ.]. Въ концѣ подпись: «Старшій учитель русской словесности А. Михайловъ. 19-го іюня 1857 г.» Въ листъ, на 11-ти листахъ. По новой описи: Обл. сл. 192.

Сборникъ словъ, употребляемыхъ въ Архангельской губерніи. Въ листъ, на 17-хъ листахъ. По новой описи: Обл. сл. 4.

Слова, употребляемыя въ Сумскомъ посадѣ Кемскаго уѣзда Архангельской губерніи, собранныя кемскимъ приходскимъ учителемъ Александромъ Шещепинымъ. На 1-мъ листѣ слѣд. заглавіе: «Архангельской губерніи въ Кемскомъ уѣздѣ Сумскомъ посадѣ. Слова, употребляемыя здѣсь въ народномъ языкѣ, какъ провинціальныя». Съ приложеніемъ проэктированнаго плана Сумскаго посада и плана и фасада, взятаго съ натуры съ дома сумскаго мѣщанина Еремина [1853 г.]. Въ листъ, на 14 листахъ. По новой описи: Обл. сл. 5.

«Особенности Пинежскаго нарѣчія» учителя пинежскаго казеннаго приходскаго училища Стефана Пругавина. Съ приложеніемъ отношенія штатнаго смотрителя П. Базилевскаго въ второе отд. Имп. акад. наукъ 11 ноября 1852 г. Въ концѣ примѣчаніе П. Базилевскаго. Въ листъ, на 21 листѣ. По новой описи: Обл. сл. 6.

«Собраніе словъ, употребительныхъ въ Подвиньѣ Архангельской губ. Шенкурскаго уѣзда, которыхъ нѣтъ въ собраніи словъ особенныхъ сей губерніи, напечатанныхъ въ Губернскихъ вѣдомостяхъ 1847, 1849 и

1853 годовъ». Въ концѣ подпись свящ. Павла Лыскова [1854 г.]. Въ листъ, на 3-хъ листахъ. По новой описи: Обл. сл. 7.

«Простонародныя слова Шенкурскаго уѣзда (Архангельской губерніи)». Въ концѣ приписка: «Собраны штатнымъ смотрителемъ шенкурскаго уѣзднаго училища Алексѣемъ Щипуновымъ мая 21 дня 1846 г.» Въ четвертку, на 35 листахъ. По новой описи: Обл. сл. 8.

«Нарѣчіе Шенкурскаго уѣзда Архангельской губерніи». Въ листъ, на 9-ти листахъ. По новой описи: Обл. сл. 9.

«Собраніе особыхъ словъ, употребляемыхъ въ Астраханской губерніи и на Каспійскомъ поморьѣ». Въ концѣ подпись «П. Кузьмищевъ» и приписка: «Это собраніе словъ съ небольшими измѣненіями и сдѣланными послѣ того дополненіями немногихъ словъ и ихъ опредѣленій было напечатано въ Астрах. губернскихъ вѣдомостяхъ 1841-го года, начиная со 2-го №». Въ листъ, на 19-ти листахъ. По новой описи: Обл. сл. 11.

«Собраніе мѣстныхъ словъ, имѣющихъ особое значеніе и употребляемыхъ въ Астраханской губерніи и на Каспійскомъ поморьѣ». Въ листъ, на 14-ти листахъ. По новой описи: Обл. сл. 12.

«Собраніе мѣстныхъ словъ, имѣющихъ особое значеніе и употребляемыхъ въ Астраханской губерніи». Въ листъ, на 10-ти листахъ. По новой описи: Обл. сл. 13.

«Слова, употребляемыя въ Астраханскомъ, Красноярскомъ и Енотаевскомъ уѣздахъ [Астраханской губ.]. Собраны Н. И. Терликовымъ». Въ рукописи отмѣтки Щербины. Въ листъ, на 3-хъ листахъ. По новой описи: Обл. сл. 14.

«Слова и выраженія, употребляемыя большею частію въ простонародіи по Енотаевскому уѣзду Астраханской губерніи». По листамъ подпись протоіерея Тимоѳея Ильина Парадіева. Въ листъ, на 12-ти листахъ. По новой описи: Обл. сл. 10.

«Владимирское нарѣчіе» старшаго учителя владимирской гимназіи Н. Бодрова [1853 г.]. Въ четвертку, на 12-ти листахъ. По новой описи: Обл. сл. 16.

«Областныя слова Владимирской губерніи. Собраны старшимъ учит. владим. гимназіи Николаемъ Бодровымъ, 1853». Въ четвертку, на 40 листахъ. По новой описи: Обл. сл. 17.

«Словарь простонароднаго языка и мѣстныхъ нарѣчій, съ показаніемъ употребительнаго ударенія и примѣровъ въ складѣ рѣчи, произношенія и частію географическаго распространенія разныхъ нарѣчій, — собранный штатнымъ смотрителемъ муромскихъ училищъ Яковлевымъ (въ нѣкоторыхъ мѣстахъ Владимирской губ.)» въ февр. 1848 г. Въ листъ, на 12-ти листахъ. По новой описи: Обл. сл. 20.

«Замѣтки о нѣкоторыхъ словахъ и поговоркахъ крестьянъ Владимирской губерніи и краткій словарь искусственнаго языка крестьянъ офеней Ковровскаго уѣзда. Составилъ.....Константинъ Тихонравовъ». Въ листъ, на 5-ти листахъ. По новой описи: Обл. сл. 18.

«Реестръ нѣкоторыхъ областныхъ словъ, употребляемыхъ Владимирской губерніи во Владимирскомъ и Судогодскомъ уѣздахъ», составленный Николаемъ Соханскимъ въ мартѣ 1847 г. (Заглавіе взято изъ препроводительнаго письма къ князю Пл. Ал. Ширинскому-Шихматову). Въ листъ, на 4-хъ листахъ. По новой описи: Обл. сл. 19.

«Примѣры простонародныхъ разговоровъ, составленныхъ штатнымъ смотрителемъ муромскихъ училищъ Яковлевымъ въ 1848 г.» Въ листъ, на 8-ми листахъ. По новой описи: Обл. сл. 21.

«Языкъ или порѣчье крестьянъ удѣльныхъ селеній Меленковскаго уѣзда». Въ концѣ подпись «Афонинъ». Въ листъ, на 6-ти листахъ. По новой описи: Обл. сл. 22.

«Нарѣчіе и областной словарь Переславскаго уѣзда, составленный Н. Бодровымъ» [1848 г.]. Въ листъ, на 15-ти листахъ. По новой описи: Обл. сл. 23.

«Областныя слова Переславскаго уѣзда, собранныя Н. Бодровымъ, учителемъ владимирской гимназіи» [1849 г.]. Въ четвертку, на 8-ми листахъ По новой описи: Обл. сл. 24.

«Сборникъ народныхъ древнихъ словъ и выраженій, употребляемыхъ крестьянами Владимирской губерніи Судогодскаго уѣзда, составленный губерн. секретаремъ Е. П. Бережковымъ въ 1851 г.»: 1) Предисловіе, 2) «Очеркъ внѣшней жизни крестьянъ Судогодскаго уѣзда», 3) «Произношеніе словъ», 4) «Словарь», 5) «Пословицы и поговорки», 6) «Примѣты и повѣрья», 7) «Различныя названія одному и тому же предмету въ разныхъ уѣздахъ и волостяхъ». Въ четвертку, на 36-ти листахъ. По новой описи: Обл. сл. 25.

Замѣтки объ языкѣ Судогодскаго уѣзда. Въ концѣ подпись: «Е. Бережковъ» [1851 г.]. Въ листъ, на 2-хъ листахъ. По новой описи: Обл. сл. 26.

«Списокъ словъ употребительныхъ Владимирской губерніи въ Юрьевскомъ уѣздѣ. Составилъ С. Микуцкій». Въ листъ, на 9-ти листахъ. По новой описи: Обл. сл. 15.

«Мѣстныя слова и выраженія, употребляемыя простымъ народомъ въ Вологодской губерніи, помѣщенныя въ Губернскихъ вѣдомостяхъ г. инспекторомъ вологодской гимназіи Фортунатовымъ и дополненныя учителемъ Титовымъ». Въ листъ, на 11-ти листахъ. По новой описи: Обл. сл. 28.

«Реэстръ a) словамъ и b) пословицамъ, схваченнымъ около Верховажья Вологодской губ., съ объясненіями ихъ значенія» [1849 г.]. По

листамъ подпись Верховажскаго соборнаго протоіерея Александра Шайтанова. Въ четвертку, на 28-ми листахъ. По новой описи: Обл. сл. 29.

«О языкѣ жителей Вологодской губерніи Кадниковскаго уѣзда тогоже уѣзда Покровской Замошской церкви священника Николая Попова» [1854 г.]. Въ четвертку, на 39-ти листахъ. По новой описи: Обл. сл. 30.

«Слова, употребляемыя жителями Вологодской губерніи Кадниковскаго уѣзда». Въ концѣ подпись: «Кадниковскаго уѣзда Покровской Замошской церкви свящ. Николай Поповъ» [1854 г.]. Въ четвертку, на 8-ми листахъ. По новой описи: Обл. сл. 31.

«Слова, употребляемыя жителями Вологодской губерніи Кадниковскаго уѣзда (Дополненіе)». Собраны свящ. Николаемъ Поповымъ. Съ приложеніемъ письма свящ. Н. Попова отъ 17-го іюня 1855 года. Въ четвертку, на 9-ти листахъ. По новой описи: Обл. сл. 32.

«350 словъ и нѣсколько выраженій изъ нарѣчія крестьянъ Вологодской губерніи Никольскаго уѣзда. Собраны землемѣромъ Паули въ 1852 году». Съ приложеніемъ письма Генриха Паули 20-го ноября 1852 г. Въ листъ, на 15-ти листахъ. По новой описи: Обл. сл. 33.

«Слова и выраженія, употребляемыя въ г. Яренскѣ [Вологодской губ.] и подгородныхъ деревняхъ». По листамъ подпись священника Іоанна Пономаревскаго. Въ листъ, на 4-хъ листахъ. По новой описи: Обл. сл. 27.

«Списокъ словъ и выраженій, употребляемыхъ крестьянами Воронежской губерніи». На верху приписка: «Отъ учителя Михайлова». Въ листъ, на 8-ми листахъ. По новой описи: Обл. сл. 36.

«Собраніе областныхъ словъ, употребляющихся въ Воронежской губерніи». Съ приложеніемъ пѣсни «Какъ на бережку нашъ хозяинъ» [Бобровскаго уѣзда]. Въ четвертку, на 2-хъ листахъ. По новой описи: Обл. сл. 37.

«Областныя слова Воронежской губерніи». Въ концѣ 2-го листа приписка подъ загл. «Для общаго словаря». Въ четвертку, на 2-хъ листахъ. По новой описи: Обл. сл. 38.

«Областныя слова» Воронежскаго уѣзда, собранныя А. Хованскимъ [1855 г.]. Въ концѣ прибавка «Слова для общаго словаря». Въ листъ, на 3-хъ листахъ. По новой описи: Обл. сл. 39.

«Взглядъ на село Боёвъ Воронежскаго уѣзда, Воронежской губерніи» [1855 г.]. Въ концѣ подпись: «Слободы Ближней Чижевки г.г. Воронежа Троицкой церкви священникъ Іоаннъ Хрущовъ». Въ листъ, на 3-хъ листахъ. По новой описи: Обл. сл. 40.

«Словарь областныхъ великорусскихъ словъ, употребляемыхъ въ селѣ Верхотишанкѣ Воронежской губерніи Бобровскаго уѣзда, жители котораго, переведенные изъ Московской губерніи, говорятъ московскимъ

нарѣчіемъ». Въ концѣ подпись: «Андрей фонъ-Кремеръ (?)» Въ листъ, на 8-ми листахъ. По новой описи: Обл. сл. 41.

«Разговоръ двухъ валуйскихъ [Воронежской губ.] мужиковъ объ обидахъ». Въ четвертку, на 7-ми листахъ. По новой описи: Обл. сл. 35.

«Словарь мѣстныхъ словъ Вятской губерніи, составленный старшимъ учителемъ русской словесности А. Тиховѣдовымъ» [1848 г.]. Въ листъ, на 19-ти листахъ. По новой описи: Обл. сл. 43.

«Собраніе областныхъ словъ вятскаго нарѣчія, расположенное въ азбучномъ порядкѣ; также образцы пословицъ, загадокъ и др. простонародныхъ выраженій. Составилъ младшій учитель вятской гимназіи В. Москвинъ». Въ листъ, на 10-ти листахъ. По новой описи: Обл. сл. 44.

«Особенныя слова и термины, употребляемыя въ уѣздѣ Слободскомъ Вятской губерніи. Въ дополненіе къ прежнимъ (по отдѣлу лингвистики)». [1848 г.]. Въ концѣ подпись: «...Іерей Никандръ Кибардинъ (?)». Въ листъ, на 3-хъ листахъ. По новой описи: Обл. сл. 45.

Областныя слова, личныя имена и поговорки Яранскаго уѣзда слоб. Кукарки Вятской губерніи. Въ листъ, на 8-ми листахъ. По новой описи: Обл. сл. 42.

«Областныя слова, употребляемыя жителями второго Донского округа». Въ концѣ подпись: «Н. Голубовъ». Въ четвертку, на 2-хъ листахъ. По новой описи: Обл. сл. 46.

«Областныя слова, употребляемыя въ Землѣ войска Донскаго» [1848 г.]. Въ концѣ послѣдняго листа подпись: «Директоръ училищъ войска Донского полковникъ Золотаревъ». Въ листъ, на 12-ти листахъ. По новой описи: Обл. сл. 47.

«Географическіе термины, употребляемые войска Донского въ первомъ Донскомъ округѣ: куре́нь, кучу́ру́гы, лѣва́да, бурун́ы, му́зги, кутóкъ, ба́лка. Донской епархіи войска Донскаго перваго Донскаго округа Нижне-Кундрюческой станицы Христорождественской церкви священникъ Матѳей Козаровъ» [1849]. Въ листъ, на 2-хъ листахъ. По новой описи: Обл. сл. 48.

«Замѣтки о донскомъ нарѣчіи» [1856 г.]. Въ концѣ подпись: «А. Филоновъ». Въ листъ, на 5-ти листахъ. По новой описи: Обл. сл. 49.

Слова Донской области, собранныя Донской епархіи Раздорской станицы донской Богородицкой церкви священникомъ Ильей Поповымъ. Въ восьмушку, на 6-ти листахъ. По новой описи: Обл. сл. 50.

«Областныя слова Земли войска Донского». Въ концѣ подпись: «Донской епархіи Раздорской станицы священникъ Илья Поповъ.» Въ восьмушку, на 8-ми листахъ. По новой описи: Обл. сл. 51.

«Областныя слова, употребляемыя въ Казанской губерніи» [1847 г.]. Въ листъ, на 8-ми листахъ. По новой описи: Обл. сл. 53.

«Списокъ словъ, употребляемыхъ въ Казанской губерніи простымъ народомъ» (съ оборота перваго листа). На лицевой сторонѣ 1-го листа отмѣчено: «Во второе отдѣленіе Императорской академіи наукъ отъ Н. Толмачева, врача больницы казанскаго приказа общественнаго призрѣнія» [1853 г.]. Въ листъ, на 2-хъ листахъ. По новой описи: Обл. сл. 54.

«Уклоненіе отъ книжнаго языка, существующее на языкѣ обитателей Заволжья» (съ оборота перваго листа). На лицевой сторонѣ 1-го л. препроводительное письмо К. Евлентьева 1855 г. Въ концѣ подпись: «Учитель казанскаго ягодинскаго приходскаго училища Константинъ Григорьевъ Евлентьевъ». Въ листъ, на 2-хъ листахъ. По новой описи: Обл. сл. 55.

Матеріалы для словаря мѣстнаго нарѣчія Казанской губерніи, собранные священникомъ Громовымъ: 1) Образцы мѣстнаго нарѣчія великорусскаго, употребляемаго въ разныхъ селахъ Козьмодемьянскаго и Ядринскаго округовъ и Образцы народной словесности (на первыхъ листахъ тетрадей письма свящ. Громова во второе отд. Имп. ак. наукъ); 2) «Географическіе особые термины Ядринскаго и Козьмодемьянскаго уѣздовъ Казанской губ.»; 3) «Выраженія, употребляемыя жителями городовъ селъ приволжныхъ и кажущіяся нѣсколько странными и потому для образца собранныя» и «Реченія, взятыя изъ чувашскаго языка...»; 4) «Замѣтки по части этнографіи русской» [1849, 1852, 1853]. Всего 21 листъ. По новой описи: Обл. слов. 56.

«Слова и выраженія, поговорки, загадки и пѣсни, употребляемыя простымъ народомъ въ Казанскомъ уѣздѣ на разстояніи ста двадцати верстъ въ окружности и крестьянскій свадебный обрядъ». Въ концѣ подпись: «Благочинный Казанскаго уѣзда села Каймаръ священникъ Гавріилъ Мелановскій». Въ листъ, на 30-ти листахъ. По новой описи: Обл. сл. 52.

«Слова, употребляемыя въ городѣ Козьмодемьянскѣ и въ селеніяхъ, лежащихъ близъ города съ ихъ значеніями» [Казанской губ.]. На листѣ 3-емъ «Загадки», на 4-мъ листѣ «Пѣсня» (Ерема жилъ въ свѣтличкѣ....). Въ концѣ подпись: «Протоіерей Михаилъ Косецкій (?)». Въ листъ, на 5-ти листахъ. По новой описи: Обл. сл. 57.

«Русскія слова и выраженія, мѣстно употребляемыя въ г. Лаишевѣ (Казанской губ.) и окрестныхъ селеніяхъ». Въ концѣ подпись: «Лаишевскаго уѣзднаго училища законоучитель протоіерей Александръ Высотскій». Съ приложеніемъ препроводительнаго письма директора училищъ Казанской губерніи 10-го декабря 1853 г. Въ листъ, на 5-ти листахъ. По новой описи: Обл. сл. 58.

«Собраніе образцовъ простонароднаго русскаго языка и словесности, замѣченныхъ по Мамадышевскому уѣзду [Казанской губ.] села Красной Горки Михайло-архангельской церкви священникомъ Евгеніемъ Антеноровымъ». Въ четвертку, на 22-хъ листахъ. По новой описи: Обл. сл. 59.

«Областныя слова, употребляемыя простымъ народомъ, живущимъ въ Казанской губерніи въ Спасскомъ уѣздѣ». Доставлены Григоріемъ, архіепископомъ казанскимъ [1854 г.]. Въ листъ, на 6-ти листахъ. По новой описи: Обл. сл. 60.

«Областныя слова, употребляемыя простымъ народомъ, живущимъ Казанской губерніи въ Спасскомъ уѣздѣ» (при отношеніи священника Павла Фанагорскаго во второе отд. Имп. академіи наукъ 1855 г.). Въ трехъ тетрадяхъ. Въ концѣ каждой подпись: «Священникъ Павелъ Фанагорскій». Въ листъ, на 28-ми и на 6-ти листахъ; въ четвертку, на 8-ми листахъ. По новой описи: Обл. сл. 61.

Областныя слова Спасскаго уѣзда Казанской губерніи. Въ концѣ подпись: «Лаишевскаго уѣзднаго училища учитель ариеметики и геометріи Піуковъ». Въ листъ, на 1-мъ листѣ. По новой описи: Обл. сл. 62.

«Областныя слова Тетюшскаго уѣзда въ Казанской губерніи, собранныя баккалавромъ казанской духовной академіи докторомъ Семеномъ Гремяченскимъ» въ августѣ 1854 г. Въ листъ, на 2-хъ листахъ. По новой описи: Обл. сл. 63.

«Областныя слова, значенія, формы, произношеніе словъ и выраженія, записанныя съ говора крестьянъ Царевококшайшаго уѣзда [Казанской губ.] деревни Петякова въ 1847 г.» Въ той же тетради (листъ 2-ой): «Разсказъ о святочныхъ играхъ, записанный со словъ крестьянина Царевококшайскаго уѣзда деревни Петякова въ 1847 г.»; листъ 3 об.: «Побасенка-скороговорка, записанная со словъ царевококшайской мѣщанки въ 1847 г.» На 1-мъ листѣ приписано карандашемъ «Отъ адъюнкта-профессора М. Т. Навроцкаго». Въ листъ, на 4-хъ листахъ. По новой описи: Обл. сл. 64.

«Сборникъ словъ и рѣченій, употребляемыхъ въ городѣ Чебоксарахъ [Казанской губ.] и въ окружности его, расположенный по алфавиту». Въ 2-хъ тетрадяхъ. Въ листъ, на 16-ти листахъ. Въ первой тетради: «Мѣстныя чебоксарскія пословицы и прибаутки» (листъ 6), «Собраніе пѣсенъ, преимущественно любимыхъ жителями города Чебоксаръ» (листъ 7). Во второй тетради (листъ 6): «Пословицы и поговорки. Продолженіе». Въ концѣ послѣдняго листа подпись: «Казанской губерній г. Чебоксаръ соборный священникъ Андрей Кроновскій». По новой описи: Обл. сл. 65.

«Собраніе мѣстныхъ русскихъ словъ и выраженій, пословицъ и загадокъ — съ объясненіемъ ихъ значенія, употребляемыхъ Казанской

губерніи по городу Чистополю и его уѣзду, съ краткимъ историческимъ описаніемъ начала сего города и его уѣзда и настоящаго ихъ состоянія, составленное, во исполненіе указа консисторіи отъ 23-го числа февраля 1852-го года чистопольскимъ свящ. Лукою Воецкимъ». Въ листъ, на 26-ти листахъ. По новой описи: Обл. сл. 66.

«Свѣдѣніе о народномъ языкѣ и словесности по городу Ядрину Казанской епархіи съ принадлежащими къ нему двумя помѣщичьими приходскими деревнями, а именно: Новоалексѣевской (Шокинская Поляна тожъ или просто Полянки) и сельцомъ Иваньковымъ». Въ концѣ подпись: «Города Ядрина Троицкой церкви протоіерей Алексѣй Николаевъ». Въ листъ, на 1-мъ листѣ. По новой описи: Обл. сл. 67.

«Областныя слова, употребляемыя въ Калужской губерніи» [1848 г.]. Въ двухъ тетрадяхъ. На послѣднихъ листахъ подпись: «Семенъ Яновскій». Въ листъ, на 4-хъ листахъ. По новой описи: Обл. сл. 68.

«Словарь простонароднаго языка, употребляемаго въ Жиздринскомъ и Мосальскомъ уѣздахъ Калужской губерніи». Въ концѣ словаря подпись: «Калужскаго духовнаго приходскаго училища учитель Василій Воскресенскій». Въ листъ, на 4-хъ листахъ. По новой описи: Обл. сл. 69.

«О языкѣ. Мѣстныя нарѣчія и неправильныя произношенія Медынскаго уѣзда [Калужской губ.]. Отъ помѣщика Спафарьева» [1849 г.]. Въ листъ, на 2-хъ листахъ. По новой описи: Обл. сл. 70.

«Словарь» [медынскаго говора]. Въ концѣ словаря подпись: «Коллежскій регистраторъ учитель медынскаго уѣзднаго училища Александръ Ефимовъ Даниловскій». Въ листъ, на 15-ти листахъ. По новой описи: Обл. сл. 71.

«Областныя слова Костромской губерніи». Въ концѣ подпись: «Составилъ надворный совѣтникъ Стефанъ Потемкинъ» [1849г.]. Въ листъ, на 4-хъ листахъ. По новой описи: Обл. сл. 72.

«Собраніе словъ, находящихся въ употребленіи въ городахъ Кологривѣ, Ветлугѣ и Макарьевѣ [Костромской губ.] и уѣздахъ ихъ». Въ концѣ подпись: «Штатный смотритель Побѣдимскій». Въ листъ, на 3-хъ листахъ. По новой описи: Обл. сл. 73.

«Собраніе словъ, находящихся въ употребленіи въ гг. Кологривѣ и Варнавинѣ [Костромской губ.] и уѣздахъ ихъ». Въ концѣ подпись: «Штатный смотритель Побѣдимскій». Въ листъ, на 1-мъ листѣ. По новой описи: Обл. сл. 74.

«Простонародныя слова, употребляемыя въ Буйскомъ уѣздѣ [Костромской губ.]». Въ концѣ подпись: «Слова сіи собиралъ штатный смотритель буйскихъ училищъ Ивановъ». Въ листъ, на 1-мъ листѣ. По новой описи: Обл. сл. 75.

«Списокъ простонародныхъ словъ, слышанныхъ Н. Толмачевымъ въ бывшемъ Никольскомъ стекольномъ, нынѣ желѣзномъ, заводѣ г. Кандалинцева Ветлужскаго уѣзда Костромской губерніи на границахъ съ Вятскою и Вологодскою губерніями». Въ листъ, на 1-мъ листѣ. По новой описи: Обл. сл. 76.

«Филологическія изслѣдованія о галивонскомъ нарѣчіи, существующемъ въ уѣздномъ городѣ Галичѣ Костромской губерніи». Въ листъ, на 6-ти листахъ. Въ концѣ подпись: «Священникъ галичскаго Преображенскаго собора Флегонтъ Розовъ». По новой описи: Обл. сл. 77.

«Слова, употребляемыя въ Галичскомъ уѣздѣ» [Костромской губ.]. Въ концѣ отмѣтка «Слова сіи собраны за 1846 годъ» и подпись «Штатный смотритель Геннадій Граціанскій». Въ листъ, на 1-мъ листѣ. По новой описи: Обл. сл. 78.

«Нѣсколько словъ и особенностей въ нарѣчіи жителей Костромской губерніи и преимущественно Кинешемскаго уѣзда». Въ концѣ подпись: «Штатный смотритель Леоновъ». Въ четвертку, на 34-хъ листахъ. По новой описи: Обл. сл. 79.

«Словарь нарѣчія Костромской губерніи Нерехотскаго уѣзда съ переводомъ значенія мѣстныхъ ихъ выраженій и выговора ихъ изустною рѣчью его населенія». Словарь доставленъ подпоручикомъ Николаемъ Смирновымъ въ маѣ 1853 г. Въ четвертку, на 24-хъ листахъ. По новой описи: Обл. сл. 80.

«Слова нарѣчія Нерехотскаго населенія въ Костромской губерніи». Въ концѣ подпись: «Нерехотскій помѣщикъ Николай Смирновъ». Въ листъ, на 2-хъ листахъ. По новой описи: Обл. сл. 81.

«Простонародныя слова, употребляемыя въ Нерехтскомъ уѣздѣ Костромской губерніи». Въ концѣ подпись: «Законоучитель нерехтскаго уѣзднаго училища священникъ Михаилъ Діевъ». Въ листъ, на 10-ти листахъ. По новой описи: Обл. сл. 82.

«Собраніе словъ елтанскаго нарѣчія, употребляемаго въ городѣ Нерехтѣ [Костромской губ.]» священника Михаила Діева. Въ листъ, на 8-ми листахъ. По новой описи: Обл. сл. 83.

«Реестръ провинціальныхъ словъ, собранныхъ въ 1847 году. По Солигаличскому уѣзду [Костромской губ]». Въ двухъ тетрадяхъ, на 4 лл.; заглавіе второй тетради: «....словъ съ объясненіемъ значенія, въ какомъ эти слова употребляются въ простонародіи по Солигаличскому уѣзду». Въ концѣ подпись: «Штатный смотритель солигаличскихъ училищъ Егоръ Орлеанскій». Въ листъ, на 4-хъ листахъ. По новой описи: Обл. сл. 84.

«Областныя слова Чухломскаго уѣзда Костромской губ., или вовсе не помѣщенныя въ академическомъ словарѣ, или показанныя съ другими

значеніями, при томъ большею частію не подъ Чухломскимъ уѣздомъ». Въ концѣ подпись: «Собиралъ слова сіи бывшій инспекторъ костромской семинаріи Димитрій Прилуцкій». Въ листъ, на 20-ти листахъ. По новой описи: Обл. сл. 85.

«Областныя слова Чухломскаго уѣзда Костромской губ.» Въ концѣ подпись: «Штатный смотритель Яковъ Песковъ». Въ листъ, на 2-хъ листахъ. По новой описи: Обл. сл. 86.

«Областныя слова, пословицы, поговорки, присловія и изрѣченія, употребляемыя въ Курской губерніи, собранныя старшимъ учителемъ курской гимназіи Соломономъ Робушомъ». Въ листъ, на 23-хъ листахъ. По новой описи: Обл. сл. 87.

«Областныя слова, употребляемыя въ нарѣчіи Курской губерніи, съ объясненіями и примѣрами, также загадки, пословицы, народныя пѣсни, разныя повѣрья, составленныя помощникомъ столоначальника канцеляріи попечителя харьковскаго учебнаго округа губернскимъ секретаремъ Стефаномъ Маляревскимъ, 1850 г. мая 2 дня». Въ листъ, на 25-ти листахъ. По новой описи: Обл. сл. 88.

«Областныя слова, употребляемыя въ нарѣчіи Курской губерніи, собранныя письмоводителемъ курской дирекціи училищъ губернскимъ секретаремъ Стефаномъ Маляревскимъ» [1849 г.]. Въ листъ, на 12-ти листахъ. По новой описи: Обл. сл. 89.

«Областныя или мѣстныя слова, употребляемыя Курской губерніи въ городахъ Рыльскѣ и Суджѣ». Собраны А. Дмитрюковымъ. Въ листъ, на 45-ти листахъ (въ 2-хъ тетрадяхъ). По новой описи: Обл. сл. 96.

«Сборникъ мѣстныхъ словъ, употребляемыхъ въ Обоянскомъ уѣздѣ Курской губ., составленный учителемъ обоянскаго приходскаго училища Машкинымъ» [1854 г.]. Въ листъ, на 47-ми листахъ. По новой описи: Обл. сл. 90.

«Дополненіе къ сборнику мѣстныхъ словъ, употребляемыхъ въ Обоянскомъ уѣздѣ [Курской губ.]» Машкина. Съ приложеніемъ препроводительнаго письма г. Машкина 26-го октября 1859 г. Въ листъ, на 69-ти листахъ. По новой описи: Обл. сл. 91.

«Дополненіе къ сборнику мѣстныхъ словъ, употребляемыхъ въ Обоянскомъ уѣздѣ [Курской губ.], составленное учит. обоянскаго приходскаго училища Машкинымъ». Въ листъ, на 19-ти листахъ. По новой описи: Обл. сл. 92.

«Мѣстныя слова Обоянскаго уѣзда [Курской губ.], собранныя учителемъ Машкинымъ». Въ листъ, на 41-мъ листѣ. По новой описи: Обл. сл. 93.

«Объ особенностяхъ обоянскаго простонароднаго нарѣчія» Машкина. Въ листъ, на 14-ти листахъ. По новой описи: Обл. сл. 94.

«Особенности мѣстнаго произношенія въ городѣ Рыльскѣ [Курской губ.] и Рыльскомъ уѣздѣ». Въ концѣ подпись: «Штатный смотритель А. Дмитрюковъ». Въ листъ, на 3-хъ листахъ. По новой описи: Обл. сл. 95.

«Особенности мѣстнаго произношенія». На верху приписка: «Отъ штатнаго смотрителя рыльскаго уѣздн. училища Дмитрюкова». Въ листъ, на 4-хъ листахъ. По новой описи: Обл. сл. 97.

«Сборникъ словъ, употребляющихся въ Суджанскомъ уѣздѣ (Курской губерніи). Собралъ учитель суджанскаго уѣздн. училища Николаевъ». Въ листъ, на 6-ти листахъ. По новой описи: Обл. сл. 98.

Сборникъ словъ, употребляемыхъ въ г. Верее Московской губерніи. Отъ священника Соловьева [1848 г.]. Въ четвертку, на 2-хъ листахъ. По новой описи: Обл. сл. 99.

«Нарѣчіе прихожанъ села Высокаго близь Нижняго Новгорода, съ ихъ пословицами, поговорками, скороговорками, примѣтами, суевѣріями и загадками». Въ четвертку, на 8-ми листахъ. По новой описи: Обл. сл. 100.

«Словарь простонароднаго языка, употребляемаго въ Нижегородской губерніи» [1850 г.]. Въ листъ, на 6-ти листахъ. По новой описи: Обл. сл. 102.

«Разговоръ священника съ новопросвѣщеннымъ изъ Мордвы крестьяниномъ Иваномъ о ихъ прежней вѣрѣ и обрядахъ въ Терюшевской волости Нижегородскаго уѣзда». Въ листъ, на 4-хъ листахъ. По новой описи: Обл. сл. 103.

Матеріалы по языку Ардатовскаго уѣзда Нижегородской губерніи: 1) «Примѣрный разговоръ крестьянина», 2) «Суевѣрія», 3) «Повѣрія и обычаи», 4) «Преданія», 5) «Пословицы», 6) «Скороговорки». Въ концѣ подпись: «Ардатовскій протоіерей Симеонъ Пальминъ». Въ листъ, на 5-ти листахъ. По новой описи: Обл. сл. 104.

«Село Павлово Нижегородской губерніи Горбатовскаго уѣзда» (съ приложеніемъ акварельнаго рисунка судовъ). Описаніе составлено священникомъ Василіемъ Нарбековымъ въ 1854 г. На листахъ 28—45 помѣщенъ словарь. Въ листъ, на 46-ти листахъ. По новой описи: Обл. сл. 105.

«Образцы разговоровъ въ селеніяхъ Горбатовскаго уѣзда Нижегородской губерніи». Собраны священниками Петромъ Милоновымъ, Михаиломъ Орловымъ, Ѳедоромъ Любимцевымъ, Василіемъ Аргентовымъ, Михаиломъ Соколовымъ, Алексѣемъ Яворскимъ. Въ листъ, на 18-ти листахъ. По новой описи: Обл. сл. 106.

«Краткій словарь простонародныхъ словъ, неупотребительныхъ ни въ разговорномъ, ни въ книжномъ образованномъ языкѣ, или извѣстныхъ, но употребляемыхъ простолюдинами въ особенномъ значеніи, съ изъясненіемъ значенія ихъ и примѣрами въ разговорѣ. Собиралъ Нижегородской губерніи Княгининскаго уѣзда села Сурадѣева свящ. Александръ Бутурлинъ въ 1852 г.». Въ четвертку, на 27 листахъ. По новой описи: Обл. сл. 101.

«Словарь мѣстныхъ словъ и выраженій по Семеновскому уѣзду Нижегородской губ.» [1851 г.]. Въ концѣ приписка: «Отъ свящ. Василія Георгіевскаго». Въ листъ, на 2-хъ листахъ. По новой описи: Обл. сл. 107.

«Этнографико-лингвистическія замѣтки по городу Семенову и его уѣзду въ Нижегородской губерніи». Въ листъ, на 10-ти листахъ. По новой описи: Обл. сл. 108.

«Дополненіе къ опыту областного великорусскаго словаря, изданному вторымъ отдѣленіемъ Императорской академіи наукъ. СПб. 1852 года. По Новгородской губерніи». Подъ введеніемъ и въ концѣ статьи подпись Ѳ. Эрдмана. Въ листъ, на 32-хъ листахъ. По новой описи: Обл. сл. 109.

Матеріалы по народной словесности и языку, собранные въ Новгородской губерніи. Безъ начала. Въ листъ, на 8-ми листахъ. По новой описи: Обл. сл. 110.

Областныя слова Новгородской губерніи, собранныя священникомъ Іоанномъ Поповымъ, Бѣлозерскаго уѣзда Успенской вадбольской церкви, что на Новомъ погостѣ, въ 1848 г. Въ четвертку, на 14-ти листахъ. По новой описи: Обл. сл. 111.

«Слова, употребляемыя въ Боровичахъ и Боровичскомъ уѣздѣ [Новгородской губ.]». Въ концѣ подпись: «Учитель русскаго яз. валдайскаго уѣзднаго училища Ѳедоръ Пардалоцкій» [1854 г.]. Въ четвертку, на 10-ти листахъ. По новой описи: Обл. сл. 112.

«Валдайское нарѣчіе или областныя отступленія въ словахъ». На верху перваго листа помѣтка: «Отъ директора училищъ Новгородской губерніи» [1849 г.]. Въ концѣ прибавлены записи загадокъ, пословицъ и поговорокъ. Въ четвертку, на 10-ти листахъ. По новой описи: Обл. сл. 113.

«Областныя слова Тихвинскаго уѣзда Новгородской губ., не вошедшія въ 1-ое изданіе Областного словаря. (Тутъ же помѣщены и нѣкоторыя слова, хотя и находящіяся въ словарѣ, но не отнесенныя къ Тихвинскому уѣзду)». Въ концѣ отмѣтка: «Собраны на мѣстѣ Г. Дестуни-сомъ. 1854 г.» Въ листъ, на 10-ти листахъ. По новой описи: Обл. сл. 114.

«Словарь областного нарѣчія Тихвинскаго уѣзда Новгородской губ., составленный учителемъ русскаго языка тихвинскаго уѣзднаго учи-

лища Ѳедоромъ Мѣдниковымъ. 1848-ой годъ». Въ листъ, на 13-ти листахъ. По новой описи: Обл. сл. 115.

Слова, употребляемыя въ Тихвинскомъ уѣздѣ Новгородской губ. (частью доставлены Я. И. Бередниковымъ въ 1854 г.). На 56-ти листахъ. По новой описи: Обл. сл. 116.

Прибавленія къ тихвинскимъ словамъ на буквы А и В. На 3-хъ листахъ. По новой описи: Обл. сл. 117.

«Краткія свѣдѣнія о народномъ нарѣчіи, пословицахъ, поговоркахъ, загадкахъ Устюженскаго уѣзда [Новгородской губ.]». На 7—8 лл. «Пѣсни». Съ обор. 8-го листа до конца: «Слова, загадки и пѣсни, употребляемыя собственно въ городѣ Устюжнѣ». Въ четвертку, на 11-ти листахъ. По новой описи: Обл. сл. 34.

«Алфавитный сборникъ словъ, употребляемыхъ въ Олонецкой губерніи». Въ концѣ приписка: «Составилъ учитель вытегорскаго уѣзднаго училища Дмитрій Тимофеевъ» [1852 г.]. Въ листъ, на 2-хъ листахъ. По новой описи: Обл. сл. 118.

«Особенности словопроизношенія жителей Андомской волости Вытегорскаго уѣзда Олонецкой губерніи». Въ листъ, на 2-хъ листахъ. По новой описи: Обл. сл. 119.

Сборникъ областныхъ словъ, составленный учителемъ вытегорскаго (Олонецкой губ.) уѣзднаго училища Петровымъ. Въ листъ, на 4-хъ листахъ. По новой описи: Обл. сл. 120.

«Сборникъ мѣстныхъ словъ Каргопольскаго уѣзда (Олонецкой губ.) Устьмошскаго прихода». Въ концѣ подпись: «К. Петровъ». Въ листъ, на 2-хъ листахъ. По новой описи: Обл. сл. 121.

«Свѣдѣнія о словахъ мѣстныхъ Оренбургской губерніи, неизвѣстныхъ въ общеупотребительномъ русскомъ языкѣ». Въ концѣ подпись: «Землемѣръ титулярный совѣтникъ Владиміръ Лосіевскій» [1849 г.]. Въ листъ, на 24-хъ листахъ. По новой описи: Обл. сл. 122.

«Слова, употребляемыя въ Орловской губерніи. Доставлены отъ г. Лепешова». Въ листъ, на 10-ти листахъ. По новой описи: Обл. сл. 124.

«Собраніе словъ, употребляемыхъ въ Орловской губерніи. Доставлены отъ преподавателя орловскаго кадетскаго корпуса Д. Карякина» [1850 г.]. Въ четвертку, на 4-хъ листахъ. По новой описи: Обл. сл. 125.

«Мценскіе [Орловской губ.] идіотизмы и пословицы». Въ листъ, на 4-хъ листахъ. По новой описи: Обл. сл. 126.

«Слова, употребляемыя въ Пензенской губерніи, не вошедшія въ составъ Областнаго словаря, изд. 2-мъ отдѣл. акад.» Въ концѣ подпись: «Ив. Павл. Яровой, студ. каз. университ.». Въ листъ, на 2-хъ листахъ. По новой описи: Обл. сл. 127.

«Собраніе простонародныхъ словъ и выраженій, употребляемыхъ въ Пермской губерніи». Въ листъ, на 20-ти листахъ. По новой описи: Обл. сл. 131.

«Дополненіе къ Опыту областного великорусскаго словаря». На верху перваго листа приписка: «Изъ Перми доставилъ кандидатъ Павелъ Мулловъ». Въ листъ, на 31-мъ листѣ. По новой описи: Обл. сл. 129.

«Сборникъ простонародныхъ словъ, употребляемыхъ въ Пермскомъ, Кунгурскомъ, Осинскомъ, Оханскомъ, Соликамскомъ и Чердынскомъ уѣздахъ Пермской губерніи». Къ сборнику приложены образцы народнаго говора и сказка. Подъ предисловіемъ и въ концѣ рукописи подпись: «Священникъ Александръ Луканинъ». Въ листъ, на 271-мъ листѣ. По новой описи: 1. 3. 44.

«Словарь сельско-хозяйственныхъ названій, употребляемыхъ въ крестьянскомъ быту Пермской губерніи въ уѣздахъ Пермскомъ, Оханскомъ и Соликамскомъ» В. Волегова. Въ листъ, на 7-ми листахъ. По новой описи: Обл. сл. 132.

«Словарь простонароднаго языка и мѣстныхъ нарѣчій (Пермской губерніи уѣздовъ: Пермскаго, Оханскаго и Соликамскаго)». В. Волегова. Въ листъ, на 24-хъ листахъ. По новой описи. Обл. сл. 133.

«Краткое извѣстіе о простонародныхъ словахъ и выговорѣ въ зауральскихъ уѣздахъ Пермской губерніи» [1852 г.]. На листахъ 2-мъ—4-мъ «Извѣстіе о рукописной славянской грамматикѣ покойнаго преосвященнаго Іустина Вишневскаго» [іер. Макарія]. Въ четвертку, на 4-хъ листахъ. По новой описи: Обл. сл. 134.

«Объясненіе нѣкоторыхъ словъ Ирбитскаго уѣзда [Пермской губ.], помѣщенныхъ въ Опытѣ областного великорусскаго словаря». Въ концѣ подпись: «Священ. Ипполитъ Словцовъ» [1854 г.]. Въ листъ, на 5-ти листахъ. По новой описи: Обл. сл. 135.

«Слова и выраженія, мало или вовсе неизвѣстныя въ обще-употребительномъ языкѣ, употребляемыя жителями Сивы въ обыкновенныхъ разговорахъ, собранныя Пермской губерніи Оханскаго уѣзда села Черновскаго священникомъ Александромъ Лепорскимъ» [1854 г.]. На лл. 26—36 помѣщены «Пословицы», на лл. 37—54 — «Домашній бытъ» (въ тетрадь вклеены ноты «Напѣвъ нищенскихъ стиховъ»). Въ листъ, на 54-ти листахъ. По новой описи: Обл. сл. 130.

Областныя слова Пермской губерніи Новоусольскаго уѣзда, собранныя священ. Никифоромъ Гиляровскимъ въ 1850 г. (на отдѣльныхъ листкахъ). Въ четвертку, на 74-хъ листахъ. По новой описи: Обл. сл. 136.

«Окончаніе замѣтокъ о языкѣ простого народа въ окрестностяхъ Соликамска» [Пермской губ.]. Въ концѣ подпись: «Священникъ Александръ Луканинъ» [1853 г.]. Въ листъ, на 23-хъ листахъ. По новой описи: Обл. сл. 137.

«Разговоръ между жителями въ селѣ Гаинскомъ Чердынскаго [Пермской губ.] уѣзда, отстоящемъ отъ Чердыни въ 160 верстахъ къ Вяткѣ» [іер. Макарія]. Въ четвертку, на 1-омъ листкѣ. По новой описи: Обл. сл. 138.

Слова Чердынскаго уѣзда [Пермской губ.] села Вильгорта. Въ четвертку, на 4-хъ листахъ. По новой описи: Обл. сл. 139.

«Языкъ у Шадринскихъ крестьянъ Пермской губерніи». А. Н. Зырянова [1856]. Въ листъ, на 24-хъ листахъ. По новой описи: Обл. сл. 140.

«Опытъ собранія словъ, мѣстно употребляемыхъ въ Шадринскомъ уѣздѣ Пермской губерніи и частію въ смежныхъ съ нимъ уѣздахъ». Собраны свящ. Андреемъ Третьяковымъ въ 1848 г. Въ листъ, на 50-ти листахъ. По новой описи: Обл. сл. 141.

«О языкѣ крестьянъ Шадринскаго уѣзда Пермской губерніи». Доставлено священникомъ Андреемъ Третьяковымъ. Въ листъ, на 2-хъ листахъ. По новой описи: Обл. сл. 143.

«Списокъ нѣкоторыхъ словъ, употребляемыхъ въ Шадринскомъ уѣздѣ [Пермской губ.], собранныхъ для русскаго географическаго общества 24-го ноября 1848 г.». Въ концѣ подпись: «Смотритель шадринскихъ училищъ Афанасій Чернавинъ». Въ листъ, на 1-мъ листѣ. По новой описи: Обл. сл. 142.

«Слова, употребляемыя жителями Рязанской губерніи. Собраны Терликовымъ». Съ примѣчаніями Н. Щербины. Въ восьмушку, на 2-хъ листахъ. По новой описи: Обл. сл. 144.

Образцы народнаго говора, доставленные самарскою духовною консисторіею въ 1854 г.: 1) «Нѣчто о мѣстныхъ русскихъ нарѣчіяхъ въ приходѣ Бугульминскаго уѣзда [Самарской губ.] села Яковлева» свящ. Полихронія Скворцева; въ листъ, на 2-хъ листахъ. 2) «Слова, употребляемыя между крестьянами по приходу Бугульминскаго уѣзда [Самарской губ.] села Верхосулья Богоявленской церкви»; получено отъ священ. Ѳомы Красносельцева; въ четвертку, на 2-хъ листахъ. 3) «Собраніе народнаго говора, употребляющагося по мѣстности русскаго языка, въ формахъ, измѣненіяхъ, сочетаніяхъ и выраженіяхъ словъ, замѣченнаго и записаннаго Самарской губерніи Николаевскаго уѣзда села Тяглаго озера священникомъ [Іоанномъ Перовымъ] въ теченіи сего 1852 года»; въ листъ, на 3-хъ листахъ. 4) Свѣдѣнія о пригородѣ Тіинскѣ [Ставрополь-

скаго уѣзда] и областныя слова, употребляемыя его жителями; въ концѣ подпись: «Свящ. пригорода Тіинска Ѳеодоръ Люстрицкій»; въ четвертку, на 4-хъ листахъ. 5) «Русскія нарѣчія по селу Архангельскимъ Городищамъ»; въ концѣ подпись: «Ставропольскаго уѣзда [Самарской губ.] села Архангельскихъ Городищъ свящ. Іоаннъ Модестовъ». Въ четвертку, на 2-хъ листахъ. 6) «Русскія нарѣчія»; въ концѣ подпись: «Ставроп. уѣзда [Самарской губ] села Никольскаго свящ. Иларіонъ Топорнинъ»; въ четвертку, на 4-хъ листахъ. 7) Свѣдѣнія о селѣ Русскомъ Мелекесѣ и областныя слова, употребляемыя его жителями (Ставропольскаго уѣзда Самарской губ.); въ концѣ подпись: «Села Русскаго Мелекеса свящ. Левъ Георгіевскій»; въ листъ, на 2-хъ листахъ. По новой описи: Обл. сл. 148—154.

«Словарь областныхъ словъ собственно г. Самары 1854 г.» (А—Л). Въ листъ, на 26 листахъ. По новой описи: Обл. сл. 145.

«Русскія нарѣчія, употребляемыя Самарской губерніи въ Бугурусланскомъ уѣздѣ». Въ концѣ подпись: «Бугурусланскаго уѣзда Кинель-Черкасской слободы священникъ Василій Татищевъ». Въ листъ, на 1-мъ листѣ. По новой описи: Обл. сл. 146.

«Собраніе нѣсколькихъ русскихъ нарѣчій, употребляемыхъ между прихожанъ, принадлежащихъ къ Николаевской церкви, состоящей въ селѣ Аделяковѣ Самарской губерніи Бугурусланскаго уѣзда» [1853 г.]. Въ концѣ подпись: «Села Аделякова священникъ Василій Тихоміровъ». Въ листъ, на 2-хъ листахъ. По новой описи: Обл. сл. 147.

«Краткій обзоръ мѣстныхъ русскихъ нарѣчій, собранный по алфавиту, Самарской епархіи Николаевскаго уѣзда села Рахмановки Архангельской церкви приходскимъ священникомъ Маркомъ Островидовымъ». Въ листъ, на 25-ти листахъ. По новой описи: Обл. сл. 155.

«Мѣстныя слова, прибаутки, присловья, пословицы, пѣсни, собранныя въ 1848—50 г. въ Царской-Славянкѣ, въ русскихъ слободахъ Андрошинѣ и Покровской (Петербургской губ., Царскосельскаго уѣзда)». Въ листъ, на 2-хъ листахъ. По новой описи: Обл. сл. 128.

«Областныя слова нарѣчія Смоленской губерніи, не помѣщенныя въ велико-русскомъ областномъ словарѣ. Собрано студентомъ Ровинскимъ». Въ листъ, на 1-мъ листѣ. По новой описи: Обл. сл. 161.

О говорѣ крестьянъ села Хохлова Смоленскаго уѣзда. Въ листъ, на 2-хъ листахъ. По новой описи: Обл. сл. 156.

«Нѣсколько словъ великорусскаго областного нарѣчія Смоленской губерніи Гжатскаго уѣзда». Составлено Бѣлявскимъ. Въ четвертку, на 12-ти листахъ. По новой описи: Обл. сл. 158.

Областныя слова Смоленской губерніи Краснинскаго уѣзда. Въ листъ, на 2-хъ листахъ. По новой описи: Обл. сл. 159.

«Собраніе словъ, употребляемыхъ въ просторѣчіи въ городѣ Рославлѣ [Смоленской губ.] и уѣздѣ онаго». Учителя рославльскаго уѣзднаго училища Михаила Арбузова». Въ четвертку, на 8-ми листахъ. По новой описи: Обл. сл. 160.

Замѣтки о говорѣ жителей Таврической губерніи. Въ листъ, на 2-хъ листахъ. По новой описи: Обл. сл. 162.

«Дополненія и поправки къ Областному словарю въ отношеніи реченій Тамбовской губерніи Борисоглѣбскаго уѣзда, какъ прибавленіе къ собранію простонародныхъ словъ, прежде въ академію представленному» (со 2-го листа). На 1-мъ листѣ отношеніе Христофора Петрова Козлова во II-ое отдѣленіе Имп. академіи наукъ 1853 г. Въ четвертку, на 3-хъ листахъ. По новой описи: Обл. сл. 163.

«Простонародный словарь Моршанскаго уѣзда. Отъ помѣщика Моршанскаго уѣзда села Кулеватова г. Давыдова» (съ обложки). На листахъ 2—6 вводная статья къ словарю; словарь (на л. 7-мъ) названъ Опытомъ словаря простонароднаго языка Тамбовской губерніи Моршанскаго уѣзда [1849 г.]. Въ листъ, на 28-ми листахъ. По новой описи: Обл. сл. 164.

«Слова, употребляемыя кашинскими (Тверской губ.) мелочными торговцами съ показаніемъ ихъ значенія». Въ концѣ подпись: «Смотритель кашинскихъ училищъ Виноградовъ». Въ листъ, на 3-хъ листахъ. По новой описи: Обл. сл. 165.

«Замѣчанія объ Уфимскомъ уѣздѣ. Составлялъ учитель оренбургской гимназіи Александръ Гапоновъ» [1849 г.]. Статья заключаетъ въ себѣ слѣд. главы: 1) «Коренные жители, начало Уфы и его имя, наружность жителей»; 2) «Языкъ»; 3) «Домашній бытъ и жизнь». Въ листъ, на 25-ти листахъ. По новой описи: Обл. сл. 166.

Собраніе словъ Бирскаго уѣзда [Уфимской губ.]. На верху перваго листа надпись: «Бирскаго уѣзда села Аскина отъ священника Г. Высотскаго» [1849 г.]. Въ восьмушку, на 20-ти листахъ. По новой описи: Обл. сл. 123.

Слова, употребляемыя въ Ярославской губерніи. Въ четвертку, на 3-хъ отдѣльныхъ листкахъ. По новой описи: Обл. сл. 168.

«Терминологія или собраніе и изъясненіе словъ и нѣкоторыхъ реченій, весьма часто употребляемыхъ въ разговорахъ простого народа—жителей Пошехонскаго и Мологскаго уѣздовъ [Ярославской губ.]; также окрестностей смежныхъ съ сими Череповскаго и Вологодскаго уѣздовъ, писанное Ярославской губерніи Пошехонскаго уѣзда села Давшина священ-

никомъ Алексіемъ Ѳедотовымъ Архангельскимъ» [1849 г.]. Въ листъ, на 16-ти листахъ. По новой описи: Обл. сл. 170.

«Слова Ярославской губерніи Моложскаго уѣзда села Станиловки». Въ листъ, на 2-хъ листахъ. По новой описи: Обл. сл. 167.

«Словарь живого народнаго языка жителей Пошехонскаго уѣзда [Ярославской губ.] и его окрестностей, содержащій въ себѣ употребительнѣйшія слова въ разговорахъ, принимаемыя и въ собственномъ и не въ собственномъ значеніи, собранный... Пошехонскаго уѣзда села Давшина священникомъ Алексіемъ Архангельскимъ» [1849 года]. Въ листъ, на 24-хъ листахъ. По новой описи: Обл. сл. 169.

«Словарь народнаго языка жителей Ярославской губерніи Пошехонскаго уѣзда прихода села Ермакова» [1850 г.]. Въ листъ, на 14-ти листахъ. По новой описи: Обл. сл. 171.

«О Сибирскихъ рѣченіяхъ въ Опытѣ областного великорусскаго словаря». На оборотѣ 8-го листа (л. 8—17): «Сибирскія рѣченія, не вошедшія въ Опытъ областного великорусскаго словаря»; на обор. 17-го листа (л. 17—19): Замѣчанія о нѣкоторыхъ сибирскихъ словахъ. Въ концѣ подпись: «Г. Спасскій». Въ листъ, на 19-ти листахъ. По новой описи: Обл. сл. 186.

«Слова, собранныя преимущественно въ Сибири И. П. Корниловымъ». Доставлено Н. Щербиною; въ концѣ примѣчанія Н. Щербины. Въ листъ, на 4-хъ листахъ. По новой описи: Обл. сл. 174.

«Словарь областныхъ рѣченій, употребляемыхъ русскимъ народонаселеніемъ въ Южной Сибири» (со второго листа). Въ концѣ подпись: «С. Гуляевъ». Въ листъ, на 83-хъ листахъ. По новой описи: Обл. сл. 175.

«Собраніе провинціальныхъ словъ, употребляемыхъ въ Иркутской губерніи и Якутской области». Сообщено И. П. Корниловымъ; доставлено Н. Щербиною; въ концѣ примѣчанія Н. Щербины. Въ листъ, на 12-ти листахъ. По новой описи: Обл. сл. 172.

«Слова, собранныя И. П. Корниловымъ во время плаванія по рѣкѣ Ленѣ отъ Качуги до Киренска [Иркутской губ.] въ 1849 году». Доставлено Н. Щербиною; съ примѣчаніями Н. Щербины. Въ листъ, на 7-ми листахъ. По новой описи: Обл. сл. 173.

«Собраніе областныхъ словъ (употребляемыхъ въ Америкѣ, въ Камчаткѣ, на Курильскихъ и Алеутскихъ островахъ, на Бѣломъ и Каспійскомъ моряхъ), отъ слова Акипка до сл. Ямурина» [1846 г.]. При препроводительномъ письмѣ Александра Зеленаго. По новой описи: Обл. сл. 183.

«Словарь алтайскаго нарѣчія». Составленъ Г. Протопоповымъ; сообщенъ Корниловымъ; съ примѣчаніями Н. Щербины. Въ четвертку, на 10-ти листахъ. По новой описи: Обл. сл. 180.

«Слова, собранныя въ забайкальскомъ краѣ Восточной Сибири архимандритомъ Троицкаго селенгинскаго монастыря Даніиломъ 1849 г.» Въ листъ, на 4-хъ листахъ. По новой описи: Обл. сл. 179.

«Собраніе словъ, составляющихъ кяхтинское нарѣчіе [Забайкальской области]». Въ листъ, на 9-ти листахъ. По новой описи: Обл. сл. 184.

«Реестръ помѣстныхъ словъ, употребляющихся въ Кяхтѣ [Забайкальской области] и ея окрестностяхъ» [1850 г.]. Въ концѣ подпись: «Кяхтинскій протоіерей Гешовъ-Гиряевъ» (?). Въ восьмушку, на 23-хъ листахъ. По новой описи: Обл. сл. 185.

«О русскомъ языкѣ въ Нерчинскомъ округѣ [Забайкальской области] съ присовокупленіемъ сборника мѣстныхъ словъ и выраженій». Въ концѣ подпись: «Протоіерей Семенъ Боголюбскій». Въ листъ, на 27-ми листахъ. По новой описи: Обл. сл. 181.

«Замѣчанія о камчатскомъ нарѣчіи» [Приморской области]. Сост. П. Ф. Кузьмищевъ. Въ листъ, на 30-ти листахъ. По новой описи: Обл. сл. 182.

«Мѣстные географическіе термины, употребляемые въ городѣ Туринскѣ [Тобольской губ.] и его округѣ». Въ концѣ подпись: Штатный смотритель туринскихъ училищъ Василій Столовъ. Въ листъ, на 2-хъ листахъ. По новой описи: Обл. сл. 177.

«Тобольской губерніи Курганскаго округа слобода Бѣлозерская»: 1) «Языкъ», 2) «Домашній бытъ». Въ концѣ подпись: «Священникъ Василій Адріановъ» [1857 г.]. Въ листъ, на 8-ми листахъ. По новой описи: Обл. сл. 178.

«Горнозаводскія слова колывано-воскресенскихъ заводовъ» [Томской губ.]. Въ листъ, на 3-хъ листахъ. По новой описи: Обл. сл. 176.

«Объ особенностяхъ русскаго языка въ Новороссійскомъ краѣ». [1852 г.]. Въ концѣ подпись: «Профессоръ К. Зеленицкій». Въ листъ, на 3-хъ листахъ. По новой описи: Обл. сл. 187.

«Краткій сборникъ простонародныхъ словъ преимущественно Новоржевскаго, Островскаго, Порховского и Псковского уѣздовъ Псковской и Осташковскаго Тверской губерній». Собралъ окончившій курсъ псковской губ. гимназіи Ив. Ил. Карповъ. СПб. 1853 г. Въ 3-хъ пер. на 601 л. По новой описи: 17. 10. 16.

«Объясненія нарѣчій жителей моего прихода. Они состоятъ изъ переходцевъ Тамбовской и Харьковской губерній». Въ концѣ подпись: «Бугурусланскаго уѣзда [Самарской губ.] села Лазовки свящ. Василій Благовѣщенскій». Въ листъ, на 1-мъ листѣ. По новой описи: Обл. сл. 188.

«Слова Смоленской губерніи Духовщинскаго уѣзда и Тульской губерніи Веневскаго уѣзда». Въ листъ, на 1-омъ листѣ. По новой описи: Обл. сл. 157.

«Словарь нѣсколькихъ простонародныхъ и малоупотребительныхъ словъ» [1849 г.]. Въ восьмушку, на 16-ти листахъ. По новой описи: Обл. сл. 189.

Отрывокъ областного словаря разныхъ губерній (Б—Я). Въ листъ, на 10-ти листахъ. По новой описи: Обл. сл. 190.

Областныя слова, выписанныя М. А. Коркуновымъ изъ журнала мин. внутреннихъ дѣлъ и др. книгъ въ 1853 г. Въ листъ, на 1-мъ листѣ. По новой описи: Обл. сл. 191.

«Дополненіе къ Опыту областного великорусскаго словаря изданному вторымъ отдѣленіемъ Императ. академіи наукъ (СПб. 1852 г.)» Муллова. Въ листъ, на 58-ми листахъ. По новой описи: Обл. сл. 193.

Отрывокъ изъ замѣчаній къ Областному словарю (Н—П). Въ листъ, на 6-ти листахъ. По новой описи: Обл. сл. 194.

«Матеріалы для областного словаря» (писаны рукой И. И. Срезневскаго). Слова Вологодской, Псковской, Тульской, Пермской, Воронежской, Олонецкой, Костромской, Курской, С.-Петербургской, Вятской и другихъ губерній. Въ листъ, на 6-ти листахъ. По новой описи: Обл. сл. 195.

«Собраніе областныхъ великорусскихъ словъ». Въ листъ, на 8-ми листахъ. По новой описи: Обл. сл. 196.

«Собраніе областныхъ и общеупотребительныхъ словъ». На обложкѣ «Слова Хованскаго». Въ четвертку, на 22-хъ листахъ. По новой описи: Обл. сл. 197.

Замѣчанія къ 32-му листу Областного словаря. Въ четвертку, на 2-хъ отдѣльныхъ листахъ. По новой описи: Обл. сл. 198.

Замѣтки объ афенскомъ языкѣ [1853 г.]. Въ концѣ подпись: «Нерехотскій помѣщикъ Смирновъ». Въ листъ, на 4-хъ листахъ. По новой описи: Обл. сл. 199.

«Собраніе нѣсколькихъ словъ афенскаго языка» [1854 г.]. Составлено въ селѣ Горинскомъ Буйскаго уѣзда Костромской губерніи священникомъ Михаиломъ Преображенскимъ. Въ той же тетради помѣщена статья «Обычаи свадебъ въ приходѣ села Горинскаго». Въ листъ, на 9-ти листахъ. По новой описи: Обл. сл. 200.

«Офенская рѣчь. Замѣтки ст. учит. владимирской гимн. Н. Бодрова. 1853 г.». Въ четвертку, на 5-ти листахъ. По новой описи: Обл. сл. 201.

МАТЕРІАЛЫ ДЛЯ ОБЩАГО РУССКАГО СЛОВАРЯ.

Поступили изъ архива И. И. Срезневскаго.

Отрывокъ общаго русскаго словаря (с. 13—143: со словъ «верховой» до слова «ящуръ»). Въ концѣ подпись: «Старшій учитель ревельской гимназіи А. Серно-Соловьевичъ, 1854 года іюля 25». Въ четвертку, на 140 л. По новой описи: Мат. Рус. 1.

Дополненія къ словарю русскаго и церковно-славянскаго языка 1847 года, доставленныя И. И. Давыдову отъ М. М. при письмѣ отъ 20-го іюля 1854 г. Въ четвертку, на 4 лл. По новой описи: Мат. Рус. 2.

Замѣтки къ словарю общаго русскаго языка ак. М. Коркунова. Въ листъ, на 2 лл. По новой описи: Мат. Рус. 3.

МАТЕРІАЛЫ ПО МАЛОРУССКОМУ ЯЗЫКУ И НАРОДНОЙ СЛОВЕСНОСТИ.

Поступили изъ архива И. И. Срезневскаго.

Слова, собранныя въ Малороссіи Николаемъ Сементовскимъ. На отдѣльныхъ листкахъ. Въ 8-ю долю, на 73 лл. По новой описи: Мат. Малор. 3.

Отрывокъ малорусскаго словаря на букву я (имени составителя нѣтъ). Въ листъ, на 10 лл. По новой описи: Мат. Малор. 4.

«Опытъ собранія и объясненія нѣкоторыхъ малороссійскихъ словъ Ивана Богданова, учителя русскаго языка въ переяславскомъ уѣздномъ училищѣ» [1846 г.]. Въ четвертку, на 7 лл. По новой описи: Мат. Малор. 5.

«Опытъ собранія и объясненія нѣкоторыхъ малороссійскихъ словъ Спиридона Пололгуева, учителя историческихъ наукъ въ переяславскомъ уѣздномъ училищѣ». Въ четвертку, на 5 лл. По новой описи: Мат. Малор. 6.

«Перечень словъ малорусскаго нарѣчія Якова Михайловскаго. 1853 года». Въ четвертку, на 8 лл. По новой описи: Мат. Малор. 7.

Отрывокъ малорусскаго словаря (А—Б) 1856 г. Имени составителя не указано. Въ листъ, на 15 лл. По новой описи: Мат. Малор. 8.

«Словарь употребительныхъ словъ малороссійскихъ, составленный Черниговской губерніи Сосницкаго уѣзда м. Александровки священникомъ Георгіемъ Базилевичемъ» [1848 г.]. Въ листъ, на 10 лл. По новой описи: Мат. Малор. 38.

«Риздвяны святки. Священника Андрея Иваница. 1854 годъ». Въ листъ, на 23 лл. По новой описи: Мат. Малор. 1.

«Дополненія къ малороссійскимъ пословицамъ и поговоркамъ, собраннымъ В. Н. Смирнитскимъ». Въ листъ, на 3 лл. По новой описи: Мат. Малор. 10.

«Словарь простонародныхъ словъ по Новоградволынскому уѣзду Волынской губерніи». Протоіерея Гриненкова. Въ концѣ послѣдняго листа поговорки и «Простонародная пѣсня», на отдѣльномъ листкѣ «Поздравленіе на Рождество Христово». Въ листъ, на 16 лл. По новой описи: Мат. Малор. 13.

«Слова малороссійскаго нарѣчія» (съ л. 2). На 1 л. препроводительное письмо священника Апостольской церкви Красноженовской слободы Богучарскаго уѣзда Воронежской губерніи Стефана Краснобаштова 1849 г. Въ четвертку, на 11 лл. По новой описи: Мат. Малор. 12.

«Рѣчь на малороссійскомъ языкѣ, употребляемая пѣвцами въ городѣ Острогожскѣ [Воронежской губ.] при поздравленіи жителей во время праздника Рождества Христова, объясняющая событіе онаго». Въ четвертку, на 7 лл. По новой описи: Мат. Малор. 11.

«Грамматическія и лексическія особенности малорусскаго говора въ Гродненской губерніи» студента А. Будзиловича. Съ л. 6-го «Сборникъ словъ записанныхъ въ Гродненской и отчасти Минской губ.». Въ четвертку, на 14 лл. По новой описи: Мат. Малор. 14.

Матеріалы къ словарю говора Екатеринославской губерніи, собранные Я. Д. Граховымъ: 1) «Областныя слова, употребляющіяся въ Екатеринославской губерніи»; въ листъ, на 2 лл.; 2) «Записка о мѣстныхъ словахъ въ Екатеринославѣ и Екатеринославской губерніи» [1846 г.]; въ листъ, на 4 лл.; 3) «Списокъ областныхъ словъ, употребляемыхъ въ Екатеринославѣ и Екатеринославской губерніи»; въ листъ, на 7 лл. По новой описи: Мат. Малор. 15.

«Въ разговорѣ употребительнѣйшія слова въ уѣздѣ Павлоградскомъ Екатеринославской губерніи». Въ концѣ подпись: «Михаилъ Шушко» [1849 г.]. Въ четвертку, на 8 лл. По новой описи: Мат. Малор. 16.

Три малорусскія думы: 1) «Де Савуръ могыла, шырока долына.....», 2) «Про гайдамацьку неволю», 3) «Про Швачку». Записалъ въ Чигиринѣ и въ Смѣлой П. К. Въ четвертку, на 4 лл. По новой описи: Мат. Малор. 17.

«Слова малороссійскаго нарѣчія, употребляемыя въ Полтавской губерніи. Собраны въ 1849 году». Въ концѣ подпись: «Собралъ и объяснилъ учитель русскаго языка константиноградскаго уѣзднаго училища..... Никита Евстафіевъ». Въ листъ, на 74 лл. По новой описи: Мат. Малор. 18.

Областныя слова Зѣньковскаго уѣзда [Полтавской губ.]. Въ концѣ приписка: «Всѣ означенныя выше областныя слова, употребляемыя въ

Зѣньковскомъ уѣздѣ, собраны учителемъ зѣньковскаго уѣзднаго училища Никитою Булгаковымъ» [1846 г.]. Въ листъ, на 2 лл. По новой описи: Мат. Малор. 19.

«Слова употребляемыя въ Кобелякскомъ уѣздѣ» [Полтавской губ.]. Въ концѣ подпись: «Учитель русскаго языка Олѣховскій. Въ листъ, на 2 лл. По новой описи: Мат. Малор. 20.

«Областныя слова, употребляемыя жителями Кобелякскаго уѣзда» [Полтавской губ.]. Въ концѣ подпись: Штатный смотритель кобелякскаго уѣзднаго училища Рѣдкинъ. Въ листъ, на 1 л. По новой описи: Мат. Малор. 21.

Областныя слова, употребляемыя въ Прилуцкомъ уѣздѣ Полтавской губерніи [1848 г.]. Въ листъ, на 6 лл. По новой описи: Мат. Малор. 22.

«Пословыци и приказкы» Харьковской губ. Изюмскаго уѣзда. Въ четвертку, на 2 лл. По новой описи: Мат. Малор. 23.

«Собраніе областныхъ словъ, употребляемыхъ въ Херсонской губерніи». Въ концѣ подпись: «Филиппъ Ляликовъ» [1846 г.]. Въ листъ, на 11 лл. По новой описи: Мат. Малор. 24.

«Сборники словъ Херсонской губерніи», собранные В. Негрескуломъ. Въ листъ, на 12 лл. По новой описи: Мат. Малор. 25.

«Мѣстныя слова [Херсонской губерніи]». Собралъ В. Негрескулъ. Въ листъ, на 2 лл. По новой описи: Мат. Малор. 26.

Объясненіе нѣсколькихъ малорусскихъ словъ В. Негрескула. Въ листъ, на 1 л. По новой описи: Мат. Малор. 27.

«Пѣсни Херсонской губерніи, собранныя В. Негрескуломъ» [1854 г.]. Въ листъ, на 4 лл. По новой описи: Мат. Малор. 28.

«Собраніе провинціальныхъ словъ, употребляемыхъ въ Черниговскомъ уѣздѣ, составленное исправляющимъ должность учителя русскаго языка черниговскаго уѣзднаго училища Иваномъ Цацуринымъ. 1846 года». Въ четвертку, на 13 лл. По новой описи: Мат. Малор. 29.

«Слова употребляемыя въ Черниговской губерніи по Борзенскому уѣзду». Въ концѣ подпись: «Учитель русскаго языка Георгій Лакида». Въ листъ, на 2 лл. По новой описи: Мат. Малор. 30.

«Слова, употребляемыя въ Глуховскомъ уѣздѣ» [Черниговской губ.]. Въ концѣ подпись: «Глуховскаго уѣзднаго училища учитель русскаго языка.... Н. Дашкевичъ. Въ листъ, на 10 лл. По новой описи: Мат. Малор. 31.

«Собраніе словъ, употребляемыхъ Черниговской губерніи въ Городницкомъ уѣздѣ, составленное учителемъ русскаго языка титуляр-

нымъ совѣтникомъ Семеномъ Щедровскимъ. 1846 г. Городня». Въ четвертку, на 34 лл. По новой описи: Мат. Малор. 32.

«Областныя слова, употребляемыя на малороссійскомъ нарѣчіи въ городѣ Конотопѣ [Черниговской губ.] и уѣздѣ онаго, избранныя въ возможномъ количествѣ учителемъ русскаго языка Григоріемъ Морозовскимъ». Въ листъ, на 4 лл. По новой описи: Мат. Малор. 33.

«Списокъ словамъ, употребляемымъ въ народныхъ разговорахъ Черниговской губерніи въ Мглинскомъ уѣздѣ, составленнымъ по алфавиту». Въ концѣ отмѣтка: «Составилъ по алфавиту учитель русскаго языка мглинскаго уѣзднаго училища Яковъ Савицкій». Въ листъ, на 2 лл. По новой описи: Мат. Малор. 34.

«Алфавитный указатель особенныхъ словъ и выраженій, извлеченныхъ изъ пѣсней и сказокъ крестьянъ Новогрудскаго уѣзда [Черниговской губ.]. Составленъ... старшимъ учителемъ новогрудскаго дворянскаго училища М. Дмитріевымъ» [1858 г.]. Въ листъ, на 15 лл. По новой описи: Мат. Малор. 35.

«Слова, употребляемыя въ г. Новозыбковѣ [Черниговской губ.] и его уѣздѣ. Собраны учителемъ русскаго языка при новозыбковскомъ уѣздномъ училищѣ Петромъ Прудниковымъ» [1846 г.]. Въ четвертку, на 11 лл. По новой описи: Мат. Малор. 36.

«Нѣсколько простонародныхъ словъ, употребляемыхъ въ Остерскомъ уѣздѣ Черниговской губерніи». Внизу подпись: «Учитель русскаго языка остерскаго уѣзднаго училища Павелъ Калиновичъ». Въ листъ, на 1 л. По новой описи: Мат. Малор. 37.

«Областныя слова, употребляемыя въ уѣздѣ Сосницкомъ Черниговской губерніи, собранныя учителемъ русскаго языка сосницкаго уѣзднаго училища Михаиломъ Степановымъ. Въ листъ, на 16 лл. По новой описи: Мат. Малор. 39.

«Областныя слова, употребляемыя въ Суражскомъ уѣздѣ Черниговской губерніи, собранныя штатнымъ смотрителемъ суражскаго уѣзднаго училища». На послѣднемъ листѣ подпись: Иванъ Манжосъ. Въ четвертку, на 10 лл. По новой описи: Мат. Малор. 40.

«Собраніе и объясненіе областныхъ словъ, употребляемыхъ въ Черниговской губерніи по Стародубскому уѣзду». Въ концѣ подпись: «Учитель русск. языка стародубскаго уѣзднаго училища..... Петръ Гармашъ». Въ листъ, на 2 лл. По новой описи: Мат. Малор. 41.

«Областныя слова г. Погара [Черниговской губ.]. Въ концѣ подпись: «Учитель русскаго языка Д. Ястребовъ». Въ листъ, на 1 л. По новой описи: Мат. Малор. 42.

«Десять малорусскихъ пѣсенъ, присланныхъ новосвѣтскимъ сельскимъ писаремъ во второе отдѣленіе академіи наукъ въ 1856 году. Въ листъ, на 6 лл. По новой описи: Мат. Малор. 9.

Областныя слова Херсонской, Полтавской, Екатеринославской, Харьковской и Кіевской губерній, собранныя учителемъ александрійскаго училища Мордачевымъ. Въ 3-хъ тетрадяхъ. Въ 8-ю долю, на 44 лл. По новой описи: Мат. Малор. 2.

МАТЕРІАЛЫ ПО НАРОДНОЙ СЛОВЕСНОСТИ, ЭТНОГРАФІИ И ЯЗЫКУ БѢЛОРУССОВЪ.

Поступили изъ архива И. И. Срезневскаго.

«Наблюденія надъ языкомъ простого народа, живущаго въ Гродненской губерніи и уѣздѣ, на восточной сторонѣ отъ г. Гродно въ разстояніи 10 верстъ» съ приложеніемъ пѣсенъ, пословицъ, сказокъ. На верху перваго листа надпись: «Петра Рафаловича». Въ листъ, на 4 лл. По новой описи: Мат. Бѣлор. 5.

«Бѣлорусскія слова, собранныя въ мѣстечкѣ Горкахъ Могилевской губерніи Оршанскаго уѣзда». Въ листъ, на 4 лл. По новой описи: Мат. Бѣлор. 6.

«Бѣлорусскія пѣсни изъ сборника П. Шпилевскаго». Въ листъ, на 2 лл. По новой описи: Мат. Бѣлор. 3.

«Бѣлорусскія волочобныя пѣсни», собранныя С. Микуцкимъ. Въ листъ, на 4 лл. По новой описи: Мат. Бѣлор. 4.

Бѣлорусскія сказки. Отрывокъ (почеркъ И. И. Носовича). Въ листъ, на 11 лл. По новой описи: Мат. Бѣлор. 2.

«Списокъ бѣлорусскихъ миѳологическихъ боговъ». Въ листъ, на 11 лл. По новой описи: Мат. Бѣлор. 1.

МАТЕРІАЛЫ ПО РУССКОЙ НАРОДНОЙ СЛОВЕСНОСТИ.

Поступили изъ архива И. И. Срезневскаго.

«Причеты невѣсты, когда она плачетъ о своей красотѣ (списалъ С. Микуцкій со словъ крестьянки, уроженки Юрьевскаго уѣзда Владимирской губерніи)». Въ листъ, на 2 лл. По новой описи: Мат. рус. сл. 1.

«Коляда въ Устьсысольскѣ» [Вологодской губ. 1852 г.]. Въ концѣ подпись: «Стефанъ Мельниковъ». Въ листъ, на 2 лл. По новой описи: Мат. рус. сл. 2.

«Пословицы и поговорки, употребляемыя простымъ народомъ Казанской губерніи въ Спасскомъ уѣздѣ». Доставлены свящ. Павломъ Фанагорскимъ въ 1855 г. Въ листъ, на 10 лл. По новой описи: Мат. рус. слов. 3.

«Заговоры, слышанные мною въ Курской губерніи». Въ концѣ подпись: «Н. Лицынъ». Въ четвертку, на 1 л. По новой описи:Мат. рус. сл. 4.

«Старинныя великорусскія пѣсни, записанныя священникомъ Е. Фаворскимъ въ селѣ Павловѣ». Въ четвертку, на 2 лл. По новой описи: Мат. рус. сл. 5.

«Разныя замѣчанія простолюдиновъ», «загадки», «пословицы», «поговорки» и «пѣсни», записанныя въ Вытегорскомъ уѣздѣ Олонецкой губ. учителемъ вытегорскаго уѣзднаго училища Д. Тимофеевымъ въ 1852 г. Въ листъ, на 4 лл. По новой описи: Мат. рус. сл. 6.

Десять пѣсенъ, записанныхъ въ г. Вытегрѣ Олонецкой губ. и его уѣздѣ учителемъ Константиномъ Петровымъ въ 1857 г. Въ листъ, на 6 лл. По новой описи: Мат. рус. сл. 7.

«Пѣсни, записанныя Петромъ Васильевичемъ Кирѣевскимъ въ Орловской губерніи». Доставлены С. Микуцкимъ въ 1855 г. Въ листъ, на 26 лл. По новой описи: Мат. рус. сл. 8

«Народныя загадки». Доставлены инспекторомъ пермской семинаріи іеромонахомъ Макаріемъ въ 1852 г. Въ листъ, на 4 лл. По новой описи: Мат. рус. сл. 9.

Пѣсни Новоладожскаго уѣзда С.-Петербургской губерніи, доставленныя В. Захаровымъ въ 1852 г. Въ четвертку, на 4 лл. По новой описи: Мат. рус. сл. 10.

Пѣсни, пословицы, сказки, загадки и пр., собранныя мѣщаниномъ Иваномъ Николаевымъ въ сельцѣ Хмелевкѣ Саратовскаго уѣзда. Въ четвертку, на 5 лл. По новой описи: Мат. рус. сл. 11.

«Употребительныя пѣсни на вечеринкахъ у простого народа». Въ концѣ подпись: «Собиралъ учитель исторіи и географіи Василій Власовъ. г. Туринскъ» [Тобольской губ.]. Въ листъ, на 4 лл. По новой описи: Мат. рус. сл. 13.

Былины, доставленныя В. П. Гуляевымъ изъ Локтевскаго завода [Томской г.]. Въ листъ, на 4 лл. По новой описи: Мат. рус. сл. 12.

СОБРАНІЕ РУКОПИСЕЙ И ИЗДАНІЙ, ИМѢЮЩИХЪ ОТНОШЕНІЕ КЪ ЖИЗНИ И ДѢЯТЕЛЬНОСТИ В. ФРЕЯ (р. 1839, ум. 1888).

Поступило отъ С. Ѳ. Ольденбурга.

«Переписка и личныя свиданія В. Фрея съ Л. Н. Толстымъ» (1886 г.). Въ трехъ экземплярахъ: 1) Изданіе литографированное; въ листъ, на 75—100 страницахъ (послѣднія 100 стр. «Дополненіе къ первому письму» въ 2-хъ экземплярахъ). — 2) Изданіе гектографированное (первая половина); въ листъ, на 77 с. — 3) Рукопись (первая половина); въ четвертку, въ трехъ тетрадяхъ, на 66 лл. По новой описи: 53. 7. 1—4.

«Дополненіе къ письму, написанному Льву Толстому отъ В. Фрея» (изъ Симферополя 15/3 ноября 1885 г.). Въ 2-хъ рукописныхъ экземплярахъ: 1) въ листъ, на 8-ми листахъ; 2) въ листъ, на 9 лл. По новой описи: 53. 7. 5—6.

Копія письма В. Фрея къ Л. Н. Толстому 11-го декабря 1885 г. Рукопись. Въ листъ, на 4 лл. По новой описи: 53. 7. 14.

Третье письмо В. Фрея къ Л. Н. Толстому. Подлинная рукопись В. Фрея съ замѣтками графа Л. Н. Толстого. Въ листъ, на 48 с. (то-же самое письмо помѣщено во второй части литограф. изданія «Переписка и личныя свиданія...»). По новой описи: 53. 7. 7.

Письмо В. Фрея къ русскимъ друзьямъ 4-го—8-го октября 1886 г. Въ 2-хъ экземплярахъ. Подлинникъ и копія. Въ листъ, на 4 и на 8 лл. По новой описи: 53. 7. 10—11.

Письмо В. Фрея къ неизвѣстной 21-го сентября 1887 г. Подлинникъ. Въ 8-ю долю, на 4 лл. Рукопись. По новой описи: 53. 7. 16.

Копіи письма Вильяма Фрея къ русскимъ друзьямъ 2-го ноября (= 21 октября) 1888 г. Въ двухъ экземплярахъ: 1) въ четвертку, на 4 лл. (рукопись); 2) въ листъ, на 2 лл. (рукопись). По новой описи: 53. 7. 12—13.

Письмо В. Фрея къ Елизаветѣ Петровнѣ Свѣшниковой 5-го октября (годъ не указанъ). Подлинникъ. Въ листъ, на 3 лл. По новой описи: 53. 7. 15.

Руководство къ изученію растительнаго царства В. Фрея. Въ листъ, на 77 с. Рукопись. По новой описи: 53. 7. 8.

«Физическое воспитаніе или гигіеническіе законы природы доктора Освальда Л. Феликса. Перевелъ В. Фрей». 1) Корректурный экземпляръ (введеніе и глава 1-я: пища). Въ 8-ю долю, на 29 с. (безъ конца). Изъ журнала «Дѣло» № 1. Съ поправками Фрея. — 2) Продолженіе того-же сочиненія (глава 3-я: жизнь внѣ дома, 4-я: гимнастика, 5-я: одежда, 6-я: сонъ, 7-я: развлеченіе, 8-я: лечебное воспитаніе, 9-я: гигіеническія предосторожности,

10-я: народныя заблужденія). Рукопись. Въ листъ, на 92 лл. По новой описи: 53. 7. 9 и 53. 7. 27.

«Текстъ заявленія, посланнаго въ редакцію „Новости“ [Вильямомъ Фреемъ]. Подчеркнутыя мѣста суть тѣ, которыя были зачеркнуты редакціей» (Спб. 17-го февраля 1886 г.). Въ четвертку, на 1 л. Гектограф. изданіе. По новой описи: 53. 7. 24.

«Что для меня самое важное въ ученіи Фрея и что я отъ него требую». Имени автора нѣтъ. Въ листъ, на 2 лл. Рукопись. По новой описи: 53. 7. 26.

«Нѣсколько мыслей по поводу Писемъ В. Фрея къ Л. Н. Толстому». На 72-ой страницѣ подпись: «Николай Газенвинкель, г. Вильна, ноябрь 1886 г.». Рукопись. Въ четвертку, на 72 с. По новой описи: 53. 8. 8.

Брошюра: Vegetarianism in connection with the religion of humanity. An Appeal to Positivists by William Frey. Part I. Introductory and Moral Considerations. Въ 8-ю долю, на 48 с. По новой описи: 53. 7. 23.

Брошюра: «The life and death of William Frey, an Address delivered at Newton Hall, sunday, november 11-th, 1888 by Edward Spencer Beesly. London. 1888. Въ 2 экземплярахъ. Въ 8-ю долю, на 12 с. По новой описи: 53. 7. 20.

«Уильямъ Фрей. Рѣчь, произнесенная въ Ньютонъ-Галлѣ, въ Лондонѣ 11-го ноября 1888 г. Едвардомъ Спенсеромъ Бислеемъ». Въ 8-ю долю, на 20 лл. Рукопись. Переводъ брошюры № 53. 7. 20. По новой описи: 53. 7. 19.

Копія съ письма С. Ѳ. Ольденбурга къ друзьямъ Фрея по поводу смерти послѣдняго. Лондонъ, 1888 г. Въ четвертку, на 6 лл. Рукопись. По новой описи: 53. 7. 18.

Копія съ письма F. Harrison'a къ неизвѣстному о Фреѣ по поводу его смерти (на французскомъ языкѣ). Лондонъ 17-го ноября 1888 г. Въ листъ, на 2 лл. Рукопись. По новой описи: 53. 7. 17.

Одновременно съ настоящимъ собраніемъ С. Ѳ. Ольденбургъ принесъ въ даръ библіотекѣ до 30 литографированныхъ и гектографированныхъ изданій и рукописей, имѣющихъ отношеніе къ внутренней жизни Россіи 1880—1890 гг.

ПЕЧАТНЫЯ ИЗДАНІЯ.

ЧАСОСЛОВЪ кіевской печати, времени имп. Елисаветы Петровны. Въ 12-ю долю, на 2 ненумер. и 580 (а̄ — фп̄) нумеров. листахъ. Обозначеніе счета тетрадей, состоящихъ изъ шести листовъ каждая, на первыхъ четырехъ листахъ: А, Аб, Ат, Ад.... Аа, Аа в, Аа г, Аа д,..... Ааа, Ааа в, Ааа г, Ааа д.... и т. д.; ненумеров. листы въ счетъ тетрадей не входятъ. Сем-

надцать гравюръ на отдѣльныхъ листахъ и нѣсколько малыхъ среди текста рѣзаны на деревѣ. Въ началѣ статей черныя заставки; заглавныя буквы, по большей части, бѣлыя въ узорныхъ рамкахъ, иногда же черныя простого рисунка. Экземпляръ не полный: не достаетъ заглавнаго листа, конца книги и лл. 40—43, 209—210, 225—226, 259—263, 393, 480, 577—578; листы 350 и 393—394 сильно оборваны. Переплетъ тисненой кожи.

Книга принесена въ даръ въ 1901 г. Б. Л. Модзалевскимъ. По новой описи: 37. 13. 9.

ЖИТІЕ ОСТРОУМНАГО ЕСОПА. Изданіе нач. XIX вѣка (на бумагѣ знакъ 1808 г.). Текстъ сходенъ страница въ страницу съ изданіемъ второй половины XVIII в., напечатаннымъ у Ровинскаго (т. I, с. 278 и слѣд.); нумерація на верху съ лѣвой стороны славянскими буквами. Экземпляръ не полный: сохранились листы 4—14.

Книга принесена въ даръ въ 1901 г. А. А. Шахматовымъ. По новой описи: 12. 4. 1.

Кромѣ рукописей и печатныхъ изданій въ рукописное отдѣленіе въ 1900—1901 годахъ поступило нѣсколько цѣнныхъ художественныхъ вещей. Таковы: двѣ маски Пушкина (бронзовая и гипсовая) — отъ скульптора Вильгельма Тильмановича Громме (W. T. Gromme); серебрянная медаль въ память столѣтія дня рожденія Пушкина, выбитая по распоряженію Имп. академіи наукъ, серебряный вѣнокъ въ память того же событія, присланный въ академію отъ тифлисской періодической печати, и серебрянный вѣнокъ, возложенный отъ имени Имп. академіи наукъ на могилу бывшаго директора I-го отдѣленія библіотеки академіи академика А. А. Куника.

ДОБАВЛЕНІЯ.

КНИГА ТОЛКОВАНІЙ НА ПСАЛМЫ. Въ 32-ю долю, на 90 лл. Рукопись XVII вѣка на бумагѣ. Письмо скорописное. Конца, начала и нѣсколькихъ листовъ въ серединѣ недостаетъ; въ концѣ листы перепутаны. По видимости, рукопись представляетъ собою толкованіе псалмовъ, какъ книги гадательной. Каждый оборотъ листа (кромѣ л. 20 об.) помѣченъ числомъ псалма въ послѣдовательномъ порядкѣ, начиная съ 29-го по 125-й; подъ числомъ выписано начало 1-го стиха, затѣмъ подъ помѣткой толкъ помѣщены разъясненія псалма; если весь текстъ умѣщается на одной страницѣ, лицевая сторона слѣдующаго листа остается бѣлой, если нѣтъ, то текстъ переходитъ на нее. Привожу въ видѣ примѣра вы-

писку съ л. 4 об.: лв҃ Радꙋитеся праведнїи. то҃. помолися бг҃ꙋ да збꙋдеся дѣло твое ст҃ая бц҃а рече ꙗко҃ храбръ мꙋжъ поиде҃ на протиⷭ҇ника своего ї не стане҃ нихто проти҃. Правописаніе русское. Переплетъ рукописи досчатый.

Рукопись доставлена черезъ второе отдѣленіе Императорской академіи наукъ А. Д. Григорьевымъ въ 1901 г. (куплена въ Пинежскомъ уѣздѣ Архангельской губерніи). По новой описи: 45. 9. 1.

ИКОНОПИСНЫЙ ПОДЛИННИКЪ конца XVII и начала XVIII вв. Въ малую восьмушку, на 139 лл. на бумагѣ (филигрань: шутъ съ 7-ю бубенцами и, повидимому, искаженный гербъ Амстердама). Небрежная скоропись разныхъ почерковъ XVII и XVIII вв. Киноварь въ заглавныхъ буквахъ и заглавіяхъ; впереди рукописи одна заставка. Переплетъ досчатый, крытый тисненой кожей. Правописаніе русское.

л. 1. Перечень святыхъ, съ указаніемъ, какъ слѣдуетъ писать ихъ иконы, по мѣсяцамъ, съ сентября по августъ.

л. 112. Новые ст҃ые (въ перечнѣ этомъ поименованы слѣдующіе святые: Филиппъ митрополитъ, Евфросинъ Псковской, Василискъ Сирскій, Иларіонъ Меглинскій, Прокла жена Пилата, Іосафъ Каменскій, Евфросинъ Поваръ, кн. Романъ Рязанскій, Димитрій Прилуцкій, Діонисій, Амфилохій, кн. Игнатій, Корнилій Комельскій, Григорій Лопотовскій, Меркурій Смоленскій, Александръ Куштскій, Антоній Сійскій, Артемій Веркольскій).

л. 113. Описаніе иконъ пророковъ съ указаніемъ содержанія надписей на свиткахъ въ ихъ рукахъ. Описаніе дѣлится на два порядка: с правꙋю рукꙋ (10 именъ) и с лѣвую сторону (10 именъ).

л. 116. Праⷣники писать в дѣисꙋ҃. Подъ заглавіемъ перечень событій, связанныхъ съ земною жизнію Іисуса Христа, Богородицы и др.

л. 116 об. Росписа краскамъ, которую краⷭ҇кꙋ по чемꙋ или которо', цено' кꙋпя҃.

л. 117. Указанія о составленіи чернилъ.

л. 118. Инеі ука҃ чеⷬнило варить. Здѣсь же о приготовленіи киновари.

л. 120. Молитва Ангели твои, христе.... съ крюками (вставной листъ).

л. 121. Ѵказы ра҃ные всяки҃ составо҃. Сорокъ одинъ указъ; л. 127 писанъ инымъ почеркомъ XVIII в. (вставной листъ); тѣмъ же почеркомъ писано и окончаніе указовъ на об. л. 135.

л. 128. Новый рядъ указовъ разнымъ составамъ (безъ счета, инымъ почеркомъ). Начала нѣтъ. Первыя слова Сизова краⷭ҇ка ставить надъ страницей и въ строкѣ рꙋмянецъ з бѣлилами на яице.... (разными почерками нач. XVIII вѣка).

л. 135 об. относится къ 1-ому ряду указовъ.

Рукопись доставлена черезъ второе отдѣленіе Императорской академіи наукъ А. Д. Григорьевымъ въ 1901 г. (куплена въ Архангельской губерніи въ Мезенскомъ уѣздѣ). По новой описи: 45. 10. 1.

ТРУДЫ П. М. ШПИЛЕВСКАГО: 1) «Словарь бѣлорусскаго нарѣчія, составленный П. Шпилевскимъ (1845 г.)». Въ листъ, на 69 лл. — 2) «Замѣтки бѣлоруссца о бѣлорусскомъ языкѣ». Въ концѣ подпись: «Павелъ Шпилевскій. С-П-бургъ, 1853 г.». Въ листъ, на 22 лл.

Поступило изъ архива И. И. Срезневскаго. По новой описи: 1. 4. 49—50.

ТРУДЫ И. И. НОСОВИЧА: 1) «Опытъ краткаго филологическаго наблюденія о бѣлорусскомъ нарѣчіи». Въ четвертку, на 42 лл. — 2) «Собраніе бѣлорусскихъ словъ по алфавиту». Въ четвертку, на 56 лл.

Поступило изъ архива И. И. Срезневскаго. По новой описи: 1. 1. 1—2.

МАЛОРУССКІЙ СЛОВАРЬ Я. Ѳ. ГОЛОВАЦКАГО. Начинается со сл. «вговорити», кончается сл. «зятцейко». Автографъ. Съ препроводительнымъ письмомъ Имп. академіи наукъ 1859 г. Въ листъ, на 178 лл.

Рукопись поступила изъ архива И. И. Срезневскаго. По новой описи: 1. 4. 51.

ОТРЫВОКЪ МАЛОРУССКАГО СЛОВАРЯ А. АФАНАСЬЕВА-ЧУЖБИНСКАГО. Автографъ. Въ листъ, на 70 лл. Начинается сл. «комарь», кончается словомъ «нять»; начало словаря (а-з) было напечатано въ «Матеріалахъ для сравн. и объясн. словаря и грамматики», т. 3, с. 1—176.

Рукопись поступила изъ архива И. И. Срезневскаго. По новой описи: 1. 4. 52.

СТАТЬИ И. В. ЮШКЕВИЧА ПО ЛИТОВСКОМУ ЯЗЫКУ: 1) «Опытъ литовско-славянскаго корнеслова И. В. Юшкевича». Въ листъ, на 16 лл. — 2) «О мѣстныхъ литовскихъ говорахъ Ивана Юшкевича. 1860 г.» Въ листъ, на 18 лл. — 3) «О замѣчаніяхъ г. Акелевича на мнѣніе г. Микуцкаго о нѣкоторыхъ словахъ и грамматическихъ формахъ словаря г. Нессельмана»; при препроводительномъ письмѣ И. В. Юшкевича 1860 г. и съ приложеніемъ замѣтокъ ксендза А. Юшкевича и статьи Акелевича. На 37 лл.

Поступило изъ архива И. И. Срезневскаго. По новой описи: 26. 5. 121—123.

СТАТЬЯ А. ТИХОМАНДРИЦКАГО: «Система русскихъ глаголовъ, изображенная въ четырехъ таблицахъ, съ примѣчаніями Алексѣя Тихомандрицкаго, исправляющаго должность адъюнкта въ университетѣ св. Владимира». Въ листъ, на 4 лл.

Рукопись поступила изъ архива И. И. Срезневскаго. По новой описи: 1. 5. 73.

СТАТЬЯ С. БЕРЕЗНЕГОВСКАГО «Изъ I отдѣленія историко-статистическаго описанія Тамбовской епархіи введеніе, составленное города Тамбова призрѣнскимъ протоіереемъ Стефаномъ Березнеговскимъ» [1862 г.]. Въ четвертку, на 26 лл.
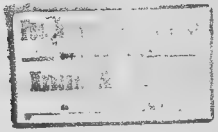
Рукопись поступила изъ архива И. И. Срезневскаго. По новой описи: 1. 5. 72.